京城日報 夕刊 十月十[illegible]日（土）
印刷人 小川三之介 發行所 京城府太平通一丁目 合資會社京城日報社

總督府官蔘 人蔘エキス 精蔘 元祖發賣所 京城本町 貴生堂 電話本 八二一

# 若槻氏、初志を翻して 遂に首席全權を受諾
## 首相の懇請もだし難く けさ、外相を訪問して回答す

【東京電報】若槻禮次郎氏は幣原外相より懇請されたる軍縮會議帝國首席全權受諾に對し不適任の故を以て之を拒絶せんとする意あり、依つて右拒絶の意を表明するに先だち十二日午前八時濱口首相は自ら若槻禮次郎氏を本郷の自邸に訪ひ、帝國全權としては貴下を措いて他に適任者を發見する能はず、是非とも貴下の受諾を切望する旨懇請する處あり、會見一時間に亘り種々意見の交換あつた結果、若槻氏も首相の懇請もだし難く遂に首席全權たるを受諾するに至りし旨を告げた、首相は午前九時同邸を辭去したが若槻氏は直に幣原外相を訪問、受諾の旨を告げた、首相と會見後若槻氏は語る

濱口首相より前の幣原外相と同樣のお話を承つた、私は自分で不適任と信じてゐるが政府に都合もあり是非にと懇請される以上飽くまで拒絶するも禮を失するので、私は御受けした。お受けした以上は身命を賭してやる積りだ

### 會見後濱口首相語る

【東京電報】若槻氏と會見後濱口首相は左の如く語る

只今若槻君に對し軍縮首席全權に出馬を懇請した結果、その内諾を得た。正式決定は招請狀に對する帝國の回答發送後となるが、次席全權は財部、松平兩氏たることは確實である

## 帝國全權近く任命
### 會議參加の回答發送後か

【東京電報】一時否か悩みの狀態であつた軍縮會議首席全權は若槻禮次郎氏が遂に濱口首相の熱誠なる懇請に動かされ受諾することに決定しその旨首相に即答したので我全權は左の三氏に決定した。よつて近く濱口首相より上奏御裁可を仰ぎ正式に任命されるはずである

正三位勳一等 若槻禮次郎
海軍大臣、海軍大將從二位勳一等功二級 財部彪
英國駐剳特命全權大使、從三位勳一等 松平恒雄

## 城大新舊總長招宴

松浦城大總長は志賀城大新任總長歡迎の爲在城名士招待宴は十二日午後六時四十分から朝鮮ホテルに開催、會する者兒玉政務總監、南軍司令官、林法務局長、中樞院顧問、參與、松寺法務局長以下本府各局部長、中等學校以上の各校長、大學教授、民間有力者等二百餘名、デザート・コースに入るや松浦鎭次郎氏は起つて惜別の挨拶を述べ次いで志賀潔博士就任の挨拶を述べて挨拶に代へ兒玉總監の謝辭あつて二時過ぎ主客歡談裡に散會（寫眞右志賀潔氏、左松浦鎭次郎氏）

### 伊澤多喜男氏 幣原外相訪問 全權問題懇談

【東京電報】伊澤多喜男氏は十一日午後九時半外相を訪問して若槻氏の全權問題に關して種々懇談して同十時半辭去した

### 若槻氏の首席全權好評

【東京電報】若槻全權決定に關し樞府側は專門家以外から若槻氏を首席全權に詮衡したことはまづ適材適所といへやうと批評し貴族院その他の各方面も概して適任とし好評を博してゐる

### 仙石總裁出社 赴任は本月末

【東京電報】仙石滿鐵總裁は十一日午後滿鐵久しぶりに東京支社に出社した、大連へ赴任するは本月末であると

### 外交官轉補

【東京電報】十一日附をもつて左の如く外交官の轉補が發表された

外交官補 矢野征記 英國大使館在勤
外交官補 根道廣吉 米國大使館在勤

## 英米聯合說を米國務卿否認

【ワシントン十一日發電】國務卿スチムソン氏は新聞記者に語つて英米海軍聯合說に對しこれを全然否定し英米兩國の討議はケロツグ案に基くもので、その招來せしめんとするは道德的効力にして何等軍事的のものを考慮してゐない旨聲明書を發した

## 滿場一致、選擧を省き 犬養新總裁を承認
### 政友會臨時大會にて

【東京電報】政友會は新總裁を迎へてその陣容を立て直し、黨の更生をはかるため十二日午後二時から總裁推戴臨時大會を開いた。これに先立ち同會は午前十時より議員總會、評議員會、顧問會を開き大會の順序方法を協議した結果、總裁決定は選擧をはぶき議長の指名によることに決定、午後二時より臨時大會を開き議長席に床次、鈴木、山本各顧問、岡崎、元田、粕谷、大蔵?長老、三土、勝田の前閣僚、山口、久原氏等各役員、前衆議院議員、全國各支部代議員等五百余名出席し先づ島田總務を會長に推し議事に入り元田氏より總裁は選擧によらず、議長の指名に一任するよう動議あり、高橋是清氏より犬養毅氏を總裁に指名、滿場一致これを承認、犬養氏はここに政友會第六代目の總裁となる。ついで犬養氏より挨拶あり、山本悌二郎氏より黨員を代表して挨拶あり、新總裁の發聲にて陛下の萬歲を三唱し終つて總裁、島田幹事長の發聲で新總裁の萬歲をそれぞれ三唱し同四時散會、次いで別室にて新總裁招待宴に移り歡談を盡くし午後五時散會

## 明年度豫算 二億三千二百萬圓程度
### 草間局長十七、八日頃東上

本府明年度豫算は十五日兒玉政務總監が總督に上するといふので財務局では草間局長以下司計課員一同徹夜續行で編成を急いでゐたが、十二日までに大體編成を終へ、兒玉總監より一足先に水田司計課長が豫算案を携へて十三日午前十時東上することになつてゐる明年度豫算は歳入の見積り難、既定經費の整理節約、新規事業の繰延等で數回にわたり内容の變更を余儀なくされ從つて十二日に至つて漸く總額の決定をなし總督、總監の決裁を得た程度である、明年度豫算中鐵道公債は政府の方針に從つて半減し一千二百五十萬圓となり、既定經費中事業費には二割以上の整理節約を加へ、新規事業は稅務倉庫外緊急やむを得ざるものを僅に承認したに過ぎぬ、中央政府との間に問題視されてゐる稅制整理の減額、減債基金の特別會計繰入撤、特別會計關係の恩給を特別會計で三分一を負擔する件等は本府としては全部計上を見合せとし新らしい負擔の增加を豫算に計上してゐぬので中央政府において右の内一つでも強硬にこれを主張し本府に負擔を強ゆるにおいては一部豫算の編成替のやむなきに至る譯である、かくて十二日總督、總監の決裁を得た本府明年度豫算は歳出において本年の實行豫算二億三千六百四十三萬一千圓より五百余萬圓を減じ二億三千二百萬圓程度の模樣である、なほ草間財務局長は金組大會、目賀田男銅像除幕式を終へ十七、八日頃東上、先發の兒玉總監、水田司計課長と東京で落ちあひ拓務省および大藏省と折衝をかさねることになつてゐる

### 國有林野公賣

本府山林部においては九月二十日京城府内外所在國有林野の内、宅地として利用しうべき見込のもの約二萬坪を公賣に附したが本月下

## 全國金物商 聯合大會
### 勤政殿に行はる

全國金物商聯合大會は京城金物商組合主催のもとに十二日勤政殿に開會、集まるものは京城の金物商四十名をはじめ東京五名、大阪四十名、兵庫縣十名、新潟縣五名、福井、愛知、靜岡各縣の金物商組合代表、朝鮮内各地金物商で盛會を極めまず午前九時鈴木勝次郎氏座長として司會、大會前儀式を行つた上、午前十一時大會に移つた、今村殖産局長、松井京城府尹、渡邊商議會頭、松田殖銀理事、兒島商工課長の來賓あり、大會長鈴木勝次郎氏の式辭にはじまり、齋藤總督祝辭（今村殖産局長代讀）名譽會長松井府尹、渡邊會頭の祝辭あり、次いで新潟金物商代表久保田德松氏、東京の中外金物新報社長佐野源藏氏の祝辭あり、これに對して京城の佐野源藏氏答辭を述べて開會式を終り紀念撮影をなして午後二時まで休憩した午後二時再開議事に入り鈴木氏議長となりて▲全國金物商聯合會設立の件（京城提出）以下各地提案を審議し午後四時半散會した

### 齋藤總督祝辭

朝鮮博覽會開設に際し全國金物商聯合大會を開き朝鮮における改善發達を圖らんとするは洵に慶賀に堪へざる所なり朝鮮に於ける金屬工業は當業者の精勵努力に依り漸次改善發達し、今や其の年産一千四百二十九萬圓に達し、始政當時に比すれば約十二倍の增加を示すに至れりと雖今尚其の高級精巧品に屬するものは之が供給を移入品に仰ぎ其の年額四千萬圓に達するの狀態に在り、抑金屬製品には日常生活必需品及各種産業に必要なる機械器具を包含するを以て之が產品の精粗及取引の良否は直接産業及國民生活の上に影響する所少からざるものあり、來會者各位宜しく此の機會に於て克く商議懇談を遂げ朝鮮に於ける金屬工業の改善と相俟ちて金屬製品の取引の改善並に配給の圓滑を圖り、以て斯業の發達に寄せられんことを一言以て祝辭と爲す

昭和四年十月十二日
朝鮮總督 子爵 齋藤實

### 時事小言 宗教家

京城に開かれた朝鮮佛教大會には内地各宗各派の高僧智識四十名が參列した、斯くも多數の佛教界一方の巨匠が轡を並べて乘り込んで來た先例があるかないか知らないが、朝鮮佛教大會の開催を、最近流行の諸大會中の最も意義ある企ての一として多くの期待を持つて居るものには、高僧、諸君の來鮮に、心からの歡迎の手を伸べぬものはあるまい、諸君の何たるは、惱み、悶え、飢えつゝある多くの人に與ふべき心の糧を持參した筈であらう、諸君が此種の仲買人であるか、小賣人であるか、若しくは製造者であるかは知れないが、兎も角、朝鮮の人々は、若しくは日本の人々は、若しくは世界の人々は宗教的に飢えて居る、或は自覺し、或は自覺せず、宗教的に飢えて居る、宗教心の萎靡は正しく思想混亂の一原因で、現在社會の大なる缺陷の一つだ。

◇

朝鮮に宗教思想を普及せしめ精神文化の進歩を圖るは、正に急務中の急務で朝鮮宗教家諸君の大に奮起せねばならぬ時であるが、それだけでは、不十分。ヤハリ、内地の力ある人々の援助を待たねばならぬ、此意味からしてわれ等は朝鮮佛教大會に深き興味を持つ、宗教家とは講經や、說教やを本務とする職業を指して言ふのではない、惱み悶える人間の心に眞理の光りを投げ與へる、其處に宗教の本領がある、眞理の光りを以て人を救ふ事は先づ自ら眞理の光りを體得せねばならぬ。吾手何ぞ佛手に似たる、吾足誰驢の足と是れ同か、是れ別か、試し詰むれば凡聖無差別、迷悟も何のそのかも知れないが、さう高くとまつて、取まつて居られぬ人間の惱みを如何せん、人類は正に迷ひ、邪路に迷ふ羊の群だ、それを救ふものは眞理の力から生れ出る宗教の力。

◇

現代人は宗教を失ふ惱みに悶えつゝある、宗教を得ざる惱みに悶えつゝある、それは既成宗教が新らしき時代に適すべき力を存せざる結果に外ならぬ、露骨に言へば眞理を體得せる眞の宗教家が絶無にあらずんば少數である、時代の探求に應ずる能はざる結果に外ならぬ、宗教界に刷新改善を加ふるにあらずんば、宗教の存在價に危い哉、佛教大會の開催を期として深く佛教家諸君の奮發を促したい。

外交官補 法學士 有吉大 支那公使館在勤を命ず（各通）

### 佛教講演會

朝鮮佛教大會第一日は左の兩氏により公開講演會を十二日午後七時半から同じく公會堂で一般公開される

新義眞言宗豐山派管長 加藤精神師
臨濟宗大學長 後藤瑞巖師

ちなみに佛教大會第三日たる十三日は午前九時から各班に別れて博覽會を觀察、正午歡迎會に臨み總督の歡迎を受け臨席退散し三日にわたる佛教大會は終了する

## 來春一、二月の交 金解禁斷行か
### 津島財務官を招いて 大藏當局の重要協議

【東京電報】津島財務官は金解禁に關する政府の重大使命をおび十七日渡米歐の途につくに先ち十一日、井上藏相は津島財務官を官邸に招致し富田理財局長、土方國債課長も列席して午後五時より二時間にわたり重要協議をとげた結果、政府は當初の豫定時期を繰上げて明年一、二月の候に金解禁斷行の方針をとる事となり、改めて政府は同財務官に命じ歐米において解禁準備をなさしめる事となつた模樣である、政府がかく決意をなせる理由は外國爲替相場の好轉、國際貸借關係一ケ月の安定、消費節約の徹底等にある

## 自治制實施は 漸進主義に限る
### 重大問題だけに 愼重考究の要あり
### 水野錬太郎氏談

【釜山電報】朝鮮協會副會長水野錬太郎氏は十二日朝釜山入港の連絡船で守屋榮夫氏を同道して來鮮、須藤知事、桑原釜山府尹、香椎釜山商議會頭、水野同副會頭ら官民多數の出迎へを受けて鐵道ホテルに入り少憩の後京城へむかつたが自治制の施行、財政緊縮問題等について左の如く語つた

**自治制問題** 朝鮮の主要都市へ自治制を施行して現在の諮問機關を決議機關と改めることに就ては各方面で種々論議されて居るやうであるが、元來朝鮮には民意を容るべき自治機關などの制度がなかつたものを、自分が總督時代に、これを甚だ遺憾として恰度十年前の大正九年に始めて現行の如き諮問機關を設けて統治の圓滑を期したものである。自治制を施行するに當つて當局ではどんな意見を抱いてゐるか知らぬが内地同樣の制度として純然たる自治體を實現することは民度と周圍の狀況とに照らして餘程愼重に考慮せねばならぬ大問題であつて、自分としては

**漸進主義** を採ることを可とし信ずる實施の時期とか範圍に關しては現在の實際を知らぬから輕率に語れぬ、政府が斷行した財政緊縮方針は可なり徹底して内地でも各方面で失業者救濟問題などが生じてゐるが金解禁の斷行に必ずしも極端な緊縮を行ふ必要はないとの反對もあつて、見方の如何により議論が色々に分れる、朝鮮に對し朝鮮協會としてはこれを内地同樣にせず特殊の立場におくやうにした方がよいといふ見地から阪谷君が當時政府に種々希望した筈である

**渡航問題** 朝鮮人渡航問題の如きも別に何かの仕事をこしらへればそれ自然渡航も充分に緩和する事が出來る。この意味からしても朝鮮の上よりしても朝鮮の特殊性を認めねばならぬ

### 水野氏視察日程

水野錬太郎氏は既報の如く十三日朝京城ホテルにおいて開催せられる中央朝鮮協會懇談會に出席のため十二日午後七時京城驛着列車にて入城するが同氏一行の滯在中各地の旅行日程は左の通りである

▲十三日午前八時發朝鮮神宮參拜、王公家、總督其他訪問午後三時中央朝鮮協會總會▲十四日、博覽會見物、銀行集會所招宴（晝）協贊會招宴（夜）▲十五日帝國地方行政學會講演會（午後六時）有志招待（夜）▲十六日、朝鮮水電視察（咸興一泊）▲十七日午前九時四十八分咸興發同夜朱乙泊▲十八日午後六時卅六分朱乙發會寧着、上三峰、江岸砲、圖們江岸を經て同夜六時廿七分雄基着▲十九日局子街、開井村視察▲廿日午後五時三十分會寧發廿一日午後八時卅五分京城着

### 辭令（十一日附）

公立實業學校教諭 久保田敬太郎
任公立實業學校長兼教諭 補開城公立商業學校長
任公立高等普通學校教諭 補新義州公立高等普通學校教諭 長尾男柳

### 朝博觀光團體

▲福岡日日新聞主催團體五十五名▲宮崎縣高鍋農學校四十八名▲仁川商業學校五百卅八名▲釜山高女三百六十九名▲外計七十六團體五千三百卅六名、十二日入城

### 會

◇總督新舊城大總長招宴 齋藤總督は十三日午後六時半より新舊城大總長及び王守善氏（元中華民國總領事）外關係十三名を招待し晩餐會を催される

◇武德會朝鮮地方本部發會式 廿二日午前九時より光化門前總督府に於て武德祭並に大日本武德會朝鮮地方本部發會式及び武道大會を擧行す

◇水野錬太郎氏招待 齋藤總督は水野錬太郎氏一行八名を十二日午後七時から官邸に招待し晩餐會を開く

### 人

◇本山彦一氏（大阪毎日新聞社長）金剛山探勝を終へ十二日午後五時十八分京城驛着朝鮮ホテルに投宿、十三日は中央朝鮮協會總會、熊本縣人會に臨み十四日は水原を視察し十五日朝出發の筈
◇水野錬太郎氏 十二日夜七時入城
◇中島司氏（中央朝鮮協會主事）十二日同
◇尾崎敬義氏（同理事）十二日午前本社來訪
◇原田眞介氏（工學博士）十二日午前八時入城備前屋旅館へ
◇河内山樂三氏（朝鮮火災社長）十一日府内蓬萊町三丁目百十十三番地（電話本局一〇一〇番）へ移轉
◇草間財務局長 十七日朝東上の豫定
◇末松多美彦氏（李王職事務官）十日全南地方出張一週間の豫定
◇細井肇氏（文部省囑託）十二日朝入城、京城ホテル投宿
◇米田甚太郎氏（南鮮水力電氣株式會社々長）就任挨拶のため十二日本社來訪
◇福岡充長氏（東京帝大教授）十二日夜入城、前田屋へ
◇河内山氏轉宅 朝鮮火災社長河内山樂三氏は今回舊錦町三一の舊住所より蓬萊町三ノ一七三に移轉した電話本局一〇一〇番
◇有賀殖銀頭取 朝鮮教育會出席の爲上京中の處十二日朝歸城
◇松浦鎭次郎氏（九大總長）十四日午前十時京城發赴任
◇亥角仲藏氏 十二日入城朝鮮ホテルへ投宿當分滯城の豫定
◇笠原誠治郎氏（平壤）十二日朝出發朝鮮協會一行を大田迄出迎の爲出張
◇河井正信氏尊父 醫學局囑託河井正信氏の父君たる河井宗之丞氏は永く病臥中の處十一日午後五時郷里越後古志郡上塩谷村の自宅に於て七十六の高齡にて逝去したにつき正信氏は十二日午前十時歸郷の途についた因に宗之丞氏は該地方の名望家にして二十年間も上塩谷村の村長に推され一意地方の公共事業に努力した人である

### あすの天氣（13）

豫報 曇一時晴
十二日正午 [illegible]
十一日最低 [illegible]

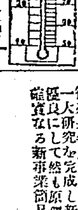

低氣壓は本邦の南方海上を北東に進んでゐる、高氣壓は滿鮮地方から日本海に張つてゐるため北鮮は晴れ、その他は曇つてゐる、氣溫は昨朝より稍々高く明日は曇り勝ちである


米價の大勢觀
秋深くして冷により大凶作減收の恐れあり今後の米價は必らず大暴騰あるべし多年の實驗より苦心研究せる弊所の米價大勢觀無料進呈す大至急申込あれ
神戸市下祇園町三七六 財界研究所 電話元町二二五〇

中風病 動脈硬化 多數全治者大喜こび 人助け!! 療養書進呈
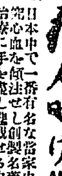
日本中で一番有名な當家中風秘藥は多年苦心研究心血を傾注し創製名藥だけあつていろいろ治療に手を盡し悲觀せる中風も意外に早くよくなり再び活動の幸福休さしたさて家内一同大喜びの實例多し此廣告切抜き御申込あれ秘藥を詳報すると共に療養書を無代進呈す
兵庫縣明石市中町九 加古中風藥本家

赤鼻 美化 はな赤き人の大福音
はな先き赤く種々治療せしも効なく悶々の末遂に悲しき實驗より良藥を得る完全に美しくなつた喜びを皆樣に御知らせします遠慮なく申込みあれ人知れず自宅でミツの内にキレイになる事眞に大喜びです切手二錢封入照會あれ秘密知らす
神戸市平野上三條終点ノ上 壽や

世界的の大發明 空中窒素の利用 農業家の大福音 肥料界の大革命
專賣特許 肥料の素
約三百目入 定價壹圓五拾錢也（内地外送料拾錢増）地肥用千貫分 接種用五反分
肥料の素は空素菌及腐酵菌其他土壤中の有利細菌を純培養し増殖せしめ肥料成分を増加し又人糞尿を速成し其肥料を播種し金肥に配用して肥効を倍加し衞生的完全肥料として作物に施し無代進呈す
廣島縣雙三郡十日市町三次驛前 肥料の素 製造發賣元 菌農園 振替口座廣島一〇八五〇番

高尚 新職業 安定生活 難病根治
▲大分縣西國東郡眞玉▲ 自然學校
無職者の爲に男女ダレでも其日から無學で無資本で出來る營業證學士號開業資格書治療具等無代送る說明書無代進呈

淋病 特殊强力高貴治淋劑 トリツピン
あり來りの丸劑錠劑洗滌等の普遍的療法を超越せる高貴藥にして淋疾直治の偉大なる効果を天下に賞揚されたる唯一の内服藥にして二日目に痛みを鎭め膿を去り苦しく淋菌を死滅せしめ絕對に副作用なく根治の目的を達し得る▲ハガキにて御申越次第說明書進呈す
和田山化學研究所

◎特設地方員招聘◎
地方在住の方にして多少商才ある活動の士
丁年以上にして可成一家を持てる方
類例なき權威ある永續の事業にして取扱事務簡易
現固定給毎月壹百圓其他獎勵金支給す
現在從事せられつゝある業務に余暇ある方は兼務せらるゝも妨げず
右希望の方は郵券三錢至へ申込まれたし 招聘規定書送呈す
招聘規定一覽の上略歷、身分證明、戶籍謄本、添付正式申込まれたし採否通知す
大阪市港區市岡元町五丁目（電停前） 三河屋商店地方部 電話西四八九〇番・五〇四六番

絕對堅實 理想的事業 くつ下の製造
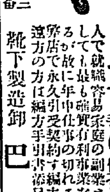
[illegible]
靴下製造卸 巴商會 大阪市港區千代見町三 電話西二一七七番

自宅獨習 生花手びき
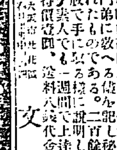
池の坊宗家秘傳公開
文正堂

毒下し

醬油 清酢 簡易釀造法公開
從來長年月と多額の資金を要したる醬油清酢ソース酢の素の釀造に一大研究を完成し新設備をさせず數時間に在來品に比し優良にして然も原價極めて安く新設備不要又は副業として頗る有利合理的確實なる新事業 簡易釀造法公開 手引書照會次第進呈
大阪市南區 大阪釀造研究所

本欄特別廣告取扱 大阪淡路町三 浪華廣告社

# 民謡舞踊に配する 長唄舞踊の粋
## 囃子には一流藝妓をすぐり 杵屋社中の助演

藤間久枝、舞踊の會、古典舞踊の出し物は三絃、囃子は唄によつて明治町杵屋の社中が華々しく助演することになつた、杵屋の社中はすでに周知の如く京城随一、最大の社中で、今夏來城した杵屋佐吉師派の朝鮮探題として令名がある、杵屋美乃司、杵屋佐多枝師指導のもとに、杵屋佐代枝それから今度名取りになつた杵屋佐多美（藝名柿川ふじ子）多田定子、大島里久、杵屋千佐枝、闕成兆、安井公など錚々の面々そう/\たる連中が、一流をえりすぐつて出演するが、これに囃子方は大皷一の家一榮、大皷久臣中興太郎小皷久臣中久松、芳本光若留新吉、野一孝の諸連である、出しものは「淺妻船」「元禄花見踊り」淺妻船は天下一の稱ある藤間久枝が得意の舞踊を見せるので、唄は朝鮮一と折紙がついてゐる杵屋美乃司自ら立を派ることになつてゐる、杵屋美乃司の唄はこゝ數年來のことで、これが又非常な期待がかけられてゐる。久枝は今様閑月、外記節猿も踊り抜くことになつてゐるが、元禄花見踊りは特に若い富田きし子、川京子が踊ることになつており、この踊りは華やかな踊りだけに又格別の興味がある譯である。開演期も迫つたので杵屋では連日下稽古に余念もないが、かく杵屋の大々的出演を見るのは三年前に藤間流が來て以來のことゝて杵屋社中の意氣込みは大したものでこの助演を得た藤間の踊りは一層引立つであらうが、又舞踊を鑑賞する向きに取つて又と得がたい機會となるであらう（寫眞は向つて右より杵屋千代枝師、杵屋佐多枝師、杵屋美乃司師）

### 藤間久枝新舞踊の會 會員券發賣所

來たる十七、八兩日京城公會堂における本社後援藤間久枝新舞踊の會々員券は

長谷川町 盛文堂新聞店
南大門通二丁目 京城運動具店
本町一丁目 シノサキ
同 大和軒
同 セヤマ樂器店
同 大阪屋號書店
本町二丁目 みとりや
同 伊藤樂器店
同 山口樂器店
本町三丁目 創本樂器店
本町四丁目 近藤樂器店
同 一文字樂器店
同 川浪樂器店
明治町 田村百貨店
同 朝日蓄音機店
鐘路二丁目 郁文堂新聞店
同 朝鮮蓄音機店
龍山 盛文堂支店
同 德元商店
同 郁文堂支店

の各店で發賣します

# ワールド・セリーズ 3―1
## カ軍の雪辱成る 六回の適時安打で

（フイラデルフイア十一日發同盟）フイラデルフイア、アスレチツクス對シカゴ、カブス世界野球爭覇戰第三回戰は十一日午後一時三十六分より當地シャイブ球場に舉行された審判モーラン・ヴアングラーフアン、クレム、ディニーン四氏の下にカブス先攻で開始カブス軍は安打六、過失一、アスレチツクス軍は安打九、過失一の成績で接戰を演じ左の如く三對一でカブス軍一勝す、之れでア軍二勝、カ軍一勝の成績となる

| 回數 | 一 | 二 | 三 | 四 | 五 | 六 | 七 | 八 | 九 | 計 |
|---|---|---|---|---|---|---|---|---|---|---|
| カ軍 | 0 | 0 | 0 | 0 | 0 | 3 | 0 | 0 | 0 | 3 |
| ア軍 | 0 | 0 | 0 | 0 | 1 | 0 | 0 | 0 | 0 | 1 |

バツテリー
カ軍 ブツシユ、テイラー
ア軍 アーンシヨウ、コツクレン

### 試合經過

◇一回（カ）マツクミン三振イングリシユ二飛ホンスビー三振▲（ア）ビシヨツプ一邪飛球後ハース二邪飛のヒツトしたがコツクレーン左飛にハース一壘止まり續くシモンズ遊飛ハース二壘に封殺さる（兩軍零）

◇二回（カ）ウイルソン中堅に三壘打を放つたがカイラー遊飛、スチーブンソンの二飛でウイルソン敢然ホームを衝いたがビシヨツプの好投に刺さるグリム三振▲（ア）フオツクス三振ミラー右飛ダイクス安打に出で續くボレーも右翼ヒツトを右翼手カイラ拾つて三壘に投たが三壘手及ばずダイクス三壘を占むアンシヨウ三振して好機を逸す（兩軍零）

◇三回（カ）テイラー三飛ブツシユ三振マツクミラン三飛▲（ア）ビツシヨツプ一飛後ハース右翼ヒツトコツクレーン二壘越安打で續きシモンズ三飛フオツクス二飛失で滿壘となつたがミラー左飛に止みカブス危機を脱す（兩軍零）

◇四回（カ）イングリツシユ一邪飛、ホンスビー三振後ウイルソン右翼に安打したがカイラー三振アンシヨウ水際たつた投手振をしめす▲（ア）ダイクス中飛後ボーレの安打とアンシヨウの三壘バンド、ビシヨツプの四球に走者を溜つたがハース右飛で退く（兩軍零）

◇五回（カ）スチーブンソン二飛グリム二飛テイラー三振アンシヨウの腕冴ゆ▲（ア）コツクレーン内野安打しシモンズ中堅直球フオツクス投手バンドしてコツクレーンを送り、ミラー中堅安打しコツクレーン二壘より投手暴投でミラー二壘を企て刺されたがア軍一點を先取（カ零ア一）

◇六回（カ）カブス奮起しブツシユ四球マツクミラン捕邪飛後イングリツシユ一邪失に生きホンスビー右翼に安打しブツシユ生還同點となりウイルソン二飛で走者滿壘カイラーの中堅適時安打にイングリツシユ、ホンスビー生還[illegible]ブツシユ輸く好守[illegible]ダイクス左飛ボレー一邪飛アンシヨウ三振を無爲に終らせる（カ三、ア〇）

◇七回（カ）グリム投飛テイラー右飛ブツシユ三振▲（ア）ビシヨツプ三壘強襲安打に出でハース捕邪飛後コツクレーン四球シモンズの中堅大飛球は犠打となりビシヨツプ三進せしもフオツクス捕前飛打し無得點（兩軍零）

◇八回（カ）[illegible]イラー二飛ブツシユ三振▲（ア）サムマ、アンシヨウに代つて立つた[illegible]も三振ビシヨツプ一壘ゴロ、ハース二飛で追撃成らずカブス軍初めて勝つ（兩軍零）

▲備考 三壘打ウイルソン、二壘打ホンスビー。スチブンソン、殘壘カ軍六、ア軍一〇

#### カツブス

| | |
|---|---|
| マツクミラン | 三 |
| イングリツシユ | 遊 |
| ホンスビー | 二 |
| ウイルソン | 中 |
| カイラー | 右 |
| スチブンソン | 左 |
| グリム | 一 |
| テイラー | 捕 |
| ブツシユ | 投 |

打數 三四 得點 三
安打 六 犠打 〇
盗壘 〇 三振 八
四球 二 刺殺 二七
捕殺 七 失策 一

#### アスレチツクス

| | |
|---|---|
| ビシヨツプ | 二 |
| ハース | 中 |
| コツクレーン | 捕 |
| シモンズ | 左 |
| フオツクス | 一 |
| ミラー | 右 |
| ダイクス | 三 |
| ボレー | 遊 |
| アーンシヨウ | 投 |
| P・H サンマ | |

打數 三三 得點 一
安打 九 犠打 一
盗壘 〇 三振 三
四球 二 刺殺 二七
捕殺 八 失策 一

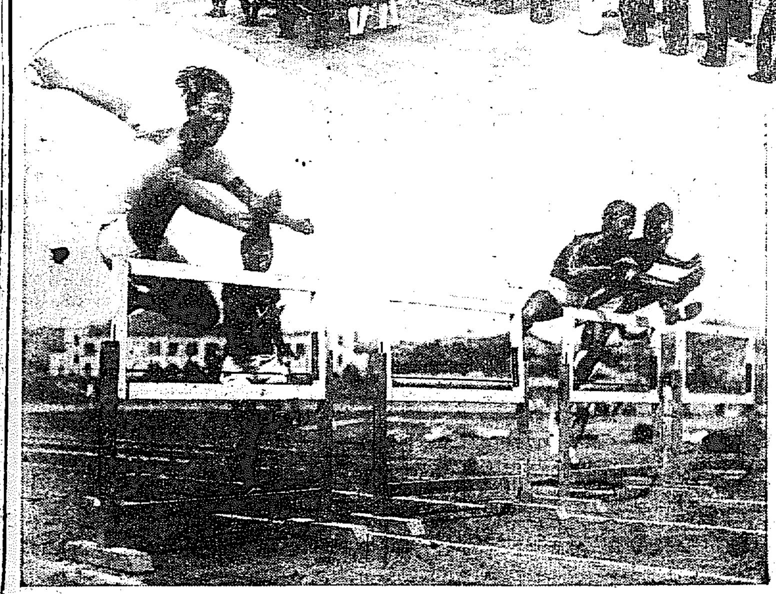

朝鮮神宮競技
選手入場式に於ける南總監の挨拶とハイハードルの豫選

# 愛媛縣の見本市
## 今明二日間

けふ、あすの二日間新裝の商品陳列館で開かれる愛媛縣物産見本展示會は時節柄好適の催しとして期待されてゐたが陳列館は各家庭主婦の人氣を集め足場のよいせいもあらうが場内は澤山の人出で賑はつた、未だその價値を知られてゐない同縣物産の陳列展示された數々は何れも觀覽者の注意をひき販賣される品物はまたたく中にうれつくすといふ盛んさである、十三日は、日曜日でもあり、各家庭の方々には絶好の好機會である

# 閉門を早める

朝鮮博覽會の閉門時間は十三日から午前九時開館、午後四時半閉館に改められた。これまでは午後五時閉館であつたが、日が短くなつたので三十分繰あげて閉門をしめることになつた

# 風冷やかな訓練院に 名僧大德、香を焚く
## 殉難、横死、無緣の靈を慰む 佛教大會の大法要

朝鮮佛教大會第二日たる十二日は午前中秘苑拜觀、李王家御招待の茶菓を仁政殿において頂戴して退出しいよ/\午後二時から大會中の壓卷たる朝鮮殉職、殉死、無緣亡靈の大法要が訓練院廣場において擧行された。

訓練院廣場には幕を以て式場を調へ、グラウンドよりに北面して一段高い祭壇を設けその左右には數十個の花環が供えられ「殉難横死無緣各靈位」と大書された大塔婆が清涼な秋風を浴びながら高く樹てられてある祭壇は各方面からの供物を以て埋められた、この日李王、同三家の御名代を始め兒玉政務總監、民間代表者各宗派の管長、[illegible]知事、松井京城府尹等の來賓、一般官民、青年團、朝鮮學校生徒各團體三千余名の參列あり祭壇に向つて左側には三十一本山住持外朝鮮寺院を代表する高僧、同じく右側には内地から參列の各宗各派の管長外參列の名僧、大德、袈裟もきらびやかに着席し、内鮮佛教界の權威を網羅した前例なき佛式大法要は始められた、先づ奏樂裡に朝鮮三十一本山住持粛々と壇前に參進して臨床三寶を唱へた後祭文讀誦はおごそかに捧讀されそれより讀經あり、各住持本座に復すれば更に内地各宗管長同じく壇前に參進、三歸禮文ありて次ぎに祭文表白文が嚴かに讀まれて各宗管長本座に復し、施主代表として大會會長兒玉政務總監が壇前に進んで弔文を奏し、次いで兒玉政務總監以下來賓の燒香あり終つて各宗參列者、朝鮮寺院參列者、施主、王公族御名代、親任官、同待遇、勅任官、一般參列者各團體の順序で燒香あり香煙渺々として法の光りに朝鮮全土の殉職殉死無緣の靈も大いに慰められたであらう。施主代表の挨拶あつて午後四時大法要の幕は閉じられた

佛教大會の大法要（けふ訓練院で）

# 中野次席檢事 今明日に歸城
## 途中大阪に立寄つて 檢事局緊張す

八日夜東京を出發した京城地方法院檢事局中野次席檢事は途中大阪地方に立寄り十一日は早朝より大阪地方裁判所檢事局に於て某重大事件に就き取調べを行ひ同局檢事と協議するところがありこれを濟ました同檢事は同地をたつたが途中なほも某事件の發源地である廣島に立寄るものと見られてゐるが、若し東京、大阪での取調べの關係上廣島に立寄る必要を見ないときは直に歸城をみるべく或ひは豫定期日を早め十二日夜釜山着で歸城するものと見られるが、なほ今明日に迫る同檢事の歸城をひかえた地方法院檢事局は緊張の氣分が漲り某事件の如き早朝より豫審延長を固く閉して訊問に沒頭してゐる。同判事の上京期の切迫、長尾檢事正の歸城―某中野次席檢事の歸城―某重大事件上京とやつぎ早に事件は豫定のコースをすゝんで居るがさきに新[illegible]

# けふの早慶戰
## 雨のため延期

【東京電話】早慶野球第一回戰は十一日夜來の降雨今朝までやまぬため順延となつた

# 武德祭武道大會

武德祭並に大日本武德會朝鮮地方本部發會式及武道大會は來る二十二日午前九時より光化門通警察官講習所で擧行

# 1―0 龍中勝つ
## 對平中戰

朝鮮神宮競技中等學校野球第一日、龍山中學對平壌中學野球試合は十二日午前十時四十分から京城球場に於いて擧行された（球審永田、壘審平井、吉田）

| | 一 | 二 | 三 | 四 | 五 | 六 | 七 | 八 | 九 | 計 |
|---|---|---|---|---|---|---|---|---|---|---|
| 龍中 | 0 | 0 | 0 | 0 | 1 | 0 | 0 | 0 | 0 | 1 |
| 平中（先攻） | 0 | 0 | 0 | 0 | 0 | 0 | 0 | 0 | 0 | 0 |

◇一回（龍）岡本浦田共に三振大辻遊ゴロ▲（平）鮫島左翼飛球、戸田三壘ゴロ後樋口四球を選び内田（兒）三壘強襲安打に出たが、近藤三振に止む（兩軍零）

◇二回（龍）長谷川四球に出で稲邊三壘飛球後二盜浦澤四球に續き長谷川三盜成つたが、和田左翼飛球氣賀澤三振▲（平）久保四球直ちに二盜、二死後山田四球を得たが鮫島の二壘ゴロに二壘に封殺さる（兩軍零）

◇三回（龍）有馬四球、岡本投手ゴロ失、浦田スリーバントを失敗して後大辻三壘強襲を放つて一死滿壘の好機を迎へたが岡本二壘を出過ぎて投手牽制球に刺され長谷川遊撃に飛球を揚げて點に成らず▲（平）戸田遊撃飛球樋口三振内田中堅飛球（兩軍零）――以下朝刊

| | | | | | | | | | |
|---|---|---|---|---|---|---|---|---|---|
| 平中 | 鮫島 | 戸田 | 樋口 | 内田(兒) | 近藤 | 久保 | 北川 | 内田 | 山田 |
| | 捕 | 中 | 二 | 投 | 遊 | 右 | 左 | 一 | 三 |
| 龍中（先） | 岡本 | 浦田 | 大辻 | 長谷川 | 稲邊 | 浦澤 | 和田 | 氣賀澤 | 有馬 |
| | 捕 | 二 | 投 | 左 | 三 | 中 | 遊 | 一 | 右 |

九州に赴き何事か取調べることがあつて四日間滯在の後歸城し某重大事件の本多判事の入城を迎ひ龍山某外の法院へ顔を出して何事か協議するところがあつた

# 總監も臨場 けさ入場式
## 陸上、女子、庭球、野球等 一齊に開かる
### 第五回 朝鮮神宮競技

第五回朝鮮神宮競技大會、陸上競技大會、女學生女子庭球大會、中等學校野球大會、女子卓球大會各選手は秋陽映ゆる京城運動場に十三日午前九時、矢島審判長の先導にて、名譽會長兒玉政務總監並に各競技審判委員列席のもとに盛大なる入場式を擧行兒玉政務總監の開會祝辭あり各競技は九時半を期して一齊に開始された

明十三日午前九時ヨリ
銘仙五百反特賣
丁子屋 南大門通
（日用百貨廉賣マーケツト開催中）

# 朝鮮飲料不正事件
## 判決言渡さる

【釜山電話】朝鮮飲料株式會社の不正事件にかゝる判決言渡しは十二日午前十時十分釜山地方法院で安藤裁判長、千綿檢事立會ひ左の如く言渡された

懲役十ヶ月 羽場太作
同 稲木貫太郎（以上檢事求刑通り）
同八ヶ月 石原怨介
同 熊野御堂棚太郎
同 御手洗遊康
同六ヶ月 桐原文一（以上二ケ年間執行猶豫）
同（一年六ヶ月間執行猶豫） 竹田津吾一
無罪 原田常一

蓬萊町三ノ一七三（假宅）へ移轉
河内山樂三 電本（一〇一〇）

# あすの朝博

▲迷子人さがし場内全部正午から四時まで
▲演藝館 本券（正午より一時迄）演南券（一時より二時迄）第二回は二時半より
▲慶南館鮮魚デー 慶南館にマネキン出演慶南の鮮魚宣傳をする
▲咸北デー開催 入場者二萬人に咸北旗を渡し、之を咸北館に持參し抽籤で一等五十圓の咸北特産品の購買券以下十三等までの賞品を出す
▲活動寫眞館 外地紹介デーとして滿洲、關東廳、樺太、南洋廳の映畫上映

安心して使へる證溫計
ルージ
半分計 金三圓三十錢
一分計 金二圓三十錢

無臭 ヨドホルム膏
腫物かぶれ切傷やけどすり疵痔疾の良藥
家庭常備藥 大阪東區瓦町二 中井一馬 鑒製

日東カゼ藥

キユーピーマヨネーズ
東京中野 食品工業株式會社

秋晴れの行樂に 毎日のお食膳に

圖書總目錄 無代進呈
産兒制限
月やく下し薬を買ふ人は先づ當所へ問ひ合せて下さい

金牌受領
本社ハ朝鮮博覽會デ二ツモ金牌ヲ受ケマシタ光榮ヲ感謝致シマス。品質ノ優良ナコトハ世上定評アリ斯界ノ權威デ有リマスガ、尚一層技術ノ向上ニ努メ朝鮮美術ノ眞價ヲ發揮シ各位ノ御期待ニ副フ考デアリマス。
京城府太平通一丁目
株式會社 朝鮮美術品製作所
電話光化門一一八番・三三二番

於朝鮮博覽會
金牌受領
京城漢江通六七番地
龍山工作株式會社
電話龍山長四六八・六二八番

於朝鮮博覽會
黒柿簞笥 銀牌受領
京城府黄金町二丁目
洋家具 宮川商店
電話本局一八八七番

於朝鮮博覽會
金牌受領
京城南大門通一丁目
朝鮮生命保險株式會社
電話光化門四八八番

於朝鮮博覽會
あられ金剛松葉
銀牌受領
京城府本町四丁目（電話本局二七六二番）
白牡丹本舖
上條桂次郎

於朝鮮博覽會
三巴自慢
銀牌受領
京城府蓬萊町四ノ二四一
合資會社 三巴酒造
電話本局一〇六七番

父宗之永儀永々病氣の處十月十一日午後五時死去致候間此段謹告候也
追て葬儀は來る十月十四日[illegible]谷村の自宅に於て執行可仕候
昭和十四年十月十二日
嗣子 河井正信
友人代表（イロハ順）
石川登盛
石森久彌
村山沼二郎
松岡正男
權藤四郎介
有馬純吉

# 米だけは高いが 肉類と野菜は安い
## 緊縮の聲におびえた物價が お臺所へどう響く

政府の緊縮風が各家庭の臺所にまでしみ込んだ昨今米は高い、しかし秋にうまい魚や野菜類が安いので幾分よい、この頃臺所を賑はす品々の相場はどうだ

【米】十五キロで九月末三圓二十五錢だつたのがボツ〳〵あがつて九日からは三圓六十五錢になつた、今が高い絶頂だといはれてゐる

【野菜】新ぎく百匁二錢五厘、ホーレン草百匁五錢、二百目七錢、三つ葉一把二錢、これ等は九月より一錢位安い、玉葱は一時百匁三錢位のが昨今十錢もするので馬鈴薯の方に買氣が移つた、馬鈴薯は百匁四錢で九月より一錢安い、出始めの百匁二圓八十錢もしてゐた松茸は昨今一圓五十錢になつた、安いのと品が多いのでよく賣れる、大根、白菜が出たが、白菜は百匁四錢、大根一本二錢で高くない、にんじん一本二錢、馬鈴薯百匁五錢、これなど變らないが今年野菜は一體に豐作で品質がよい上に安いから臺所に喜ばれてゐる

【肉類】その他牛肉は上肉百匁六十錢、かしわ八十錢と値段が變らぬが玉子はだん〳〵高くなつて夏四錢位だつた地玉が六錢、三錢では六錢五厘もする有樣である。鮮魚はタイ目の下一尺物一圓五十錢、サワラ目の下二尺物二圓、一切れだと七錢位する、これ等上等は依然高いがアジ、サバなど大きなのでも廿五錢か卅錢で一時より十錢も安い、イワシは十疋卅錢でまだ高いが、これから安くなる、スズキは目の下二尺物で一圓五十錢、夏からみると半値だ、カツオも一尾八十錢、八九月より約四割安、マグロが出て來たが百匁四十錢位、安くない、これから脂がのつてくると値段も幾分安くなる、牡蠣が出初めてゐるが一合十五錢、安くない、しかし鶏雛物は入荷が多く鳥漁期に入るので値段は安くなる一方主婦達には喜ばれてゐる

## JODK プログラム
十月十三日（日曜日）

午後〇、三〇　氣象概況、各地天候
同　三、〇〇　ニュース
同　四、〇〇　神宮競技野球決勝戰實況中繼　說明　上原誠治
同　六、〇〇　童謠と唱歌（東京より）曲目未定
同　六、三〇　初等英語講座　笠谷保太郎　JOAK唱歌隊
同　七、一〇　ニュース、官廳公示事項
同　七、二五　講座、ハアーモニカとハアーモニー（二）惡しかりし日、喜しかりし日、海のたそがれ、軍旗祭　菊田辰三
同　八、〇〇　古談　尹白南
晴元（東京より）未定
管絃樂（東京より）　出演者　未定
一、交響曲第六番「驚愕」ハイドン作曲　第一樂章アダジオーヂイゾアーテエアッサイ。第二樂章アンダンテ。第三樂章メヌエット。第四樂章アレグロモルトー。
二、「ロザムンデ」序曲シューベルト作曲
JOAKシンフォニーオーケストラ　指揮ニコライシフェルブラット
同　九、三〇　翌日プログラム發表、氣象概況、時報、ニュース（鮮語）
同　九、五〇　放送舞臺劇　シング作『海に乘り行く者』李芳譯　全一幕　演出　ラヂオ劇研究會　配役　母　朴濟行　子　朴熙秀　娘　林貞淑　同　金愛星（他）　指揮　李一光

## 京日特選將棋（第一局の五）　於京城藝術倶樂部

左香車落　△七段　矢野逸郎（東京）　▲六段　辻繁之助（京城）

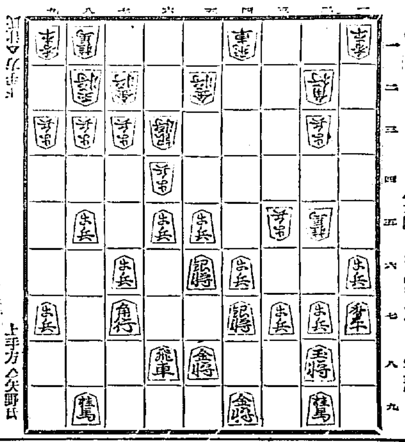

持駒　▲辻氏　歩歩　△矢野氏　銀歩歩

上手方△矢野氏

前回以下の指手
△六四歩　▲七四銀　△五四歩　▲六六歩　△同　角　▲同　角
△同　飛　▲三六歩　△同　歩　▲一七桂　△同　桂　▲一六香
△一八歩　▲一七香ナル　△同歩　▲二五桂打

矢野七段評　上手方六六歩、同角は大に惡し、ココは二六歩と指す方穩かなり

## 朝博記念 寫眞演藝の栞

府內明治町マツバヤ商店發行の朝博記念『寫眞演藝の栞』はその內容と裝幀の美に於て好評の朝鮮土產として其の賣行き頗るよいが、同誌は、朝博をめぐる京城演藝界の粹と全部を網羅し更に朝博各館の內部を網羅し朝鮮名勝の數々にキーサン數百名の名妓の寫眞及び朝鮮十景の歌詞、それに各特設館案內等一册で朝博の全部を知ることの出來るもので定價は七十錢といふ低廉さなので各方面では大した人氣である、猶は朝博賣店、府內各書籍店で賣捌いてゐる

東亞倶樂部（十三日から）▲『ドンファン』十二卷ジヨン、バリモア主演▲『砂の呪』

# わが家の緊縮 6
# 人手を借らず
## 朗らかな氣持て進む
松岡京日社長夫人談

周圍の事情により、更に各家庭

各人の境遇によつて「緊縮」のあらはれも自然異る事でせう。その底に流れてゐる深い、たふとい精神は一つでも表面に出された形が多少相違があるからといつてこれをとがめ、けいべつすることは私一個人としてあまりに淋しいことだとは思ひません。

◇

無駄をなくせ、無駄な上に時間的にも不經濟な宴會を全然生活線下に沒せよ、或は沒せねばならぬといふ議論は宴會の存在に、何等かゝはりのない人々にはさうあるべきですが、虚禮でない交際、生存上是非必要な宴會まではぶけといふのは議論にはなりません。たゞ私がこれに望む所は宴會にのぼる回數も、もつと減じて、かざりけのないものにしたいと考へます。宴會に出席しますたび毎に、普通人としてこれ以上はたへられぬといふ上にまだ皿が運ばれることが往々あります。

◇

かうした點で最も極端なのは日本の料理屋です。人に耳にしたり雜誌や本を通じてみますと一度宴會をすませて、後二度目に入つた時でも、料理は第一次宴會と殆ど同じ皿數、膳數が運ばれるとのことです。こんな所に非常に無駄が生じます。かうした點を殿方並に料理屋當事者が留意し改革されたら、宴會に就しての弊害は取除けると考へます

◇

殿方の宴會に對して婦人自身が自ら反省しなければならないのは婦人の服裝を中心としたものです。單に着物ばかりでなく下駄、靴の類にまでおよぶのです。服裝を整理することは一見容易いやうに思はれますが仲々困難な事で細心なる注意と研究をもつてこの改良、改革にあたりたいと思ひます

◇

緊縮〳〵と叫ばれますと、何だか消極的となり、前途に光がない樣な氣持になりやすいのですが、これはのびんがための緊縮であり、大ならんがための第一歩であると感じて進むべきです。今日まで人手に物をもたせた人々は、自らこれを持參して元氣よく進むといふ心がけです（寫眞は松岡夫人）

## 維新秘錄 井伊大老 (110)
松林伯知演　吉川保正畫

梅田源二郎雲濱先生は門人の高橋勇藏に書狀を託してこれを所司代の家來坪內孫兵衛のもとに贈る時は九月の五日夜の八時過ぎかれこれ十一つ時、源『大切な書類である心して持參いたせ』勇『畏りましてございます、御新造樣二條まで參ります序に乳の粉を求めて參ります』妻『それは〳〵御苦勞でございます、この頃はバツタリ乳がでなくなり小兒がひもじさに泣いてのみをります』勇『お困りでございませうな直に歸つて參りますから』とそこを立つて提灯を下したが燧がないからつけて行く事が出來ない、それで狀箱を懷中に入れて裏口から出た、こちらは大河原重藏手先二人に例の文吉をつれて四五日以來梅田の住居の近邊に見張をしてゐた重『オイ、文吉梅田の家から誰か出たぞ』文『出ましたね、梅田でござんせうか』重『イヤ梅田ではなささうだ兎も角も尾けて行け』文『彼奴の懷中物を引拔きますか』重『それは樣子を見た上にしろ』文『今出た奴は梅田の許にゐる學僕でござんせう』重『脱け出して遊びに行くやうな余裕は無からう、梅田の使ひに相違無え、それに提灯も點けず何となく怪しいナ』文『それでは懷中物を拔取つて見ませう』後から尾けて行く、高橋勇藏そんな事は知らない、先づ三條に來て乳の粉を求めそれから二條の所司代の屋敷に行く、前に申した通り所司代は酒井若狹守、その家來の坪內孫兵衛に宛た書狀、文吉は機をねらつて商人家の軒下に身を潜めた、そこへ高橋が來かゝる飛び出した文吉ドーンとつき當たつたが高橋が懷中にした書狀箱をすり取り驅け行くを賊待てと追かけた勇藏、文吉の襟物の襟を押へてグイと引戻し勇『不埒な奴だそれを戻せ、戻せ、憎い奴だ』と二ツ三ツ打つた、この高橋は力が強い、怒りおる事とて一層力が強い文吉は驚いた、爲損じたと見たからそれへ參つた大河原重藏重『何事でござる』と尋ねられて勇『この奴はチボでございます、手前の懷中物を拔き取りましてござる』重『それは怪しからん事だ、拙者は町奉行手附の者で近頃市中物騒ゆえ部下の者をつれて御役の如く巡邏いたしおる、そのチボは拙者にお渡し下さい』勇『これはお役人でござつたか、左樣ならばこの者はお渡し申します』狀箱を取上げて文吉を引渡す時に大河原重藏が重『あなたは何方からお出になつた』問はれて勇『安井門跡におりまする梅田雲濱の門人高橋勇藏と申す者でござる、これより二條所司代のお屋敷まで參ります』重『左樣か、ついては猶お聞き申す事もござるゆえ、ちよつと三條の會所まで御同行下さい』勇『それは困ります、師の用事について所司代の御家來坪內孫兵衛殿のもとまでこの書狀を屆けねばなりません、又他に買物もいたしましたゆえこれ等の用事を終りし後會所に參る』重『左樣でもござらうが取調べる事がありますゆえちよつとお立寄り下さい、必ずお手間は取らせません』勇『左樣ならば御同行いたすでございませう』重『このチボを縛れ』からいふと手先が文吉を縛り上げた文『痛い〳〵オイ〳〵もつと軟かにしばつてくんねえ』〇『何をいふんだ、神妙にしろ』十手で背を打つて引立てた勇藏に高橋を併れて三條の會所に來た、これは江戶で云ふ自身番、ここまでくると文吉の縛を解いてしまつた、高橋には何も問はず夜明けを待つて町奉行に送り彼の狀箱は中嶋の旅宿に持つて來てここで開封した。

## 生產品マーケット賑ふ

十日から十七日まで丁子屋の新館三階ホールで開催中の「京城生產品並に日用百貨の販賣マーケット」は珍しい趣向と徹底的な販賣で開場以來素晴らしい人氣をあつめ出品即賣品はいづれも飛ぶやうな賣行きを示し賣場丁子屋は非常な盛況を極めてゐる。（寫眞は販賣場の一部）

於朝鮮博覽會 金牌受領 名產扇印リンゴ 元祖黃州林檎 黃海道黃州 黃州果樹園 代表者 穗坂秀一

於朝鮮博覽會 名譽金牌受領 甜菜糖 大日本製糖株式會社 朝鮮支店

於朝鮮博覽會 金牌受領 機械製燒過煉瓦 京城府南大門通二ノ一 京城窯業株式會社 電話本局二二二〇番

於朝鮮博覽會 名譽金牌受領 西大門町二丁目 大寶農林部 岡衛治

ライオン齒磨

於朝鮮博覽會 金牌受領 ニノミヤ式石油發動機 銀牌受領 ニノミヤ式製粉精米兼用機 製作 京城府西界洞三二（電話龍山二三三番）京城鐵工所 發賣元 京城驛前（電話本局九四一番）京城鐵工所營業部

於朝鮮博覽會 名譽金牌受領 セメント 小野田セメント製造株式會社 平壤支社 小野田セメント製造株式會社 川內支社

於朝鮮博覽會 名譽金牌受領 生絲 片倉製絲紡績株式會社

あなたの御兒樣にムシ齒が御座いませう。やがてムシ齒に罹るべき道程にある方が御座いませう。

獨りあなたのお兒樣だけではありません。現在京城の子供たちの九割まではムシ齒に罹り、殘る一割も亦ムシ齒に罹るべき道程にあると言つてもよいのです。何んと云ふ可愛さうなことでせう。

けれどもムシ齒を持つものは可愛さうであり、虛弱なからだを作りつゝあると言ふ事に氣のついてゐる方が何人ありませう。何んにも知らずに虛弱な體を作りつゝある子供たちを見せつけられるのを殘念に存じながらも、未だ本會の力弱くこれらのムシ齒を豫防し得られない事を申譯なく存じます。

然しながら本會はすでに過去七ケ年の間京城の學童の口腔狀態を診査し、ムシ齒の豫防に就ては相當御注意を促して居りました。今回は特に京城府學務課とライオン齒磨口腔衛生部の御後援を得まして今秋の口腔檢査に齒の優良であつた兒童を撰拔し、齒の衛生奬勵の爲め來る十月十五日長谷川町府社會館に於て盛大なる表彰式を擧行致します。又現在ムシ齒をもつてゐる方でも早く完全なる治療を施せば口腔狀態の優良な方になれるのですから、一日も早く表彰者の一人となられん事を希望致します。尙左記により淸い齒の兒童表彰記念映畫の夕を開催致しますから振つて御來會を願ひます。

**淸い齒の兒童表彰記念映畫の夕**

十月十一日　元町小學校に於て午後六時半より活動寫眞、講演會
十月十二日　櫻井小學校に於て　同
十月十四日　日の出小學校に於て　同
十月十五日　長谷川町府社會館に於て午後一時より表彰式、及び午後七時半より活動寫眞、講演會

主催　京城齒科醫師會　朝鮮齒科醫師會
後援　京城府學務課　ライオン齒磨口腔衛生部

いづれも入場無料ですが、滿員の時は入場をお斷りします

# 五等米問題は保留と決す
## 米穀大會第二日

第十二回米穀大會第二日目は午前十時十分開會、勝頭副議長から議長中であつた有賀會長の歸城報告、同會長の挨拶があつて、協議會の豫定を變更し十二號一項の議事から議事に入つた

### 營業税輕減問題

十二號一項國税營業税の低減を其筋に要望の件（仁川）▲同二項國税營業税の輕減を當局に要望の件（釜山）▲同三項國税營業税中穀物に肥料調製業及卸業者に對する税率引下要望の件（平北提出）▲同四項朝鮮營業税令第五條第一項の物品販賣業卸賣業及製造業中左の營業は何れもその税率を十萬分の五とせられんことを其筋に申請し申請の目的を達するため委員を設けて陳情を繼續すること（一、穀類販賣 二、籾摺精米（群山）

右を一括して上程▲仁川加藤氏より一項の提出理由として國庫收入の減税に脅かされてゐる實情を述べ▲釜山井谷氏も二項の提出理由を説明、更に營業税を萬分の一乃至十萬分の五に引下げるやう要望▲次いで平北多田氏は三項説明として、穀物税の件について多額を要求せずとて肥料をも減税を要求したい、その減税の必要あるべき所を叫び實は國税引下げをいふより國税の公正を期するやうされたい、と論斷▲仁川谷村氏は石炭その他の商品に比し穀類の營業税負擔が大いに過ぎるとて數字を種々に並べて説明し、十萬分の五に引下げるべしと力説▲議長より提案の引下税率に相違あるのを如何にすべきや諮り京城天日氏より折衷案出で全部委員附託

### 玄米の五等級設置案 保留となる

第十四號一項玄米等外級を廢し五等級を新設しその輸移出を自由ならしむるやうその筋に要望の件（大邱）▲同二項玄米等外級を廢しこれに代はる五等級を設けこれが移出を容易ならしむるやう當局に要望の件（光州）▲同三項等外玄米を五等玄米に改正し内地に移出出來るやう當局に要望の件（平澤）

前年來問題となり幾たびか紛糾を見た本問題を中心として仁川と大邱との對立的抗爭狀態を續け、昨年の沙里院における大會では保留の運命となつた問題である、從つていよいよ本議案の上程となり、これを説明すべく立つた大邱大平氏の發言に對して議場はやゝ緊張の色を呈した

▲大平氏は例によつて例の如く幾分の含み聲ながら張り音頭で朗々湧く泉の如く提案理由を説明▲ついで進み出た齋藤氏も米五等級設置の必要を又平澤側からも五等級設置の必要を要望したこの時議長の『御意見はありませんか』の聲に『議長杉野』と呼んで仁川の杉野藤八氏反對理由を述べるべく起立、いよいよ今年も本問題の前途多難なる感を與へた、かくて杉野氏は大邱並に進永等の提案に對し反對意見を述べ、この時大邱大平氏再び立つていよいよ論議に入つたが、やがて群山淺谷氏は仁川と同じく反對意見を述べるべく立つ

▲淺谷氏 等外米全部が移出の資格を備へてゐるか如何は問題で營業者中には販路を維持するためにかくて早く處分せねばならぬやうな玄米を移出させることは如何又新らしい等級を新設して取引を難にするやうなことをせずトタトへ大平氏の意見を採用するとしても他に方法ありと思ふが如何

この時議長は大平氏の發言要求を求むそのなりに内地側の意見を求むべく小林氏（大阪米穀組合）は成るべく劣等米を廢し等級を少くすることを要望したいのであります▲議長は大平氏の『議長議長』の連呼に耳を借さず

議長 種々反對意見あり、内地側も反對のやうなので、本案は未だ時機來らずとし保留と致します

かくて一紛糾を免れぬと見られた本案も議長の手取早い裁斷で呆氣なく片附けられ保留となつて了つた

### 十五號案可決

第十五號移輸出米の販路を拓く爲的に普及し朝鮮米の眞價を認めしむるに必要なる方策を講ぜられんことを本府に要望すること（群山）

群山森菊五郎氏提案理由を説明に移り直ちに可決

### 十六號案撤回

第十六號鐵道局期日內到着の貨物に對する延滯日歩は受荷主の負擔とすること（平澤）

平澤森氏は本案の撤回を通告し次案に移る

### 十七號案可決

第十七號鐵道の日曜祭日保管料免除要望の件（京城）

提案者京城側の説明について鐵道局の諸經過事情説明に對し從來成し難き事情を述べたが議長と諸氏との間に質問應答を重ねながら結局可決された

### 正午休憩となる

時に午前十一時五十分となつたので正午休憩となる

### 第二日の午後

米穀大會第二日午後の部は午後一時四十分より開會、天日副議長座長席につき午前の日程である内地側と朝鮮側との協議會に入つた

### 磨き叺使用承認

第一號 協調案移出白米に對し磨き叺使用方要望の件（與那友組合提出）

提案者として實森作平氏理由を説明し平北多田栄吉氏出來るだけ要望に添ふやう考究する旨答へ▲山本本府技師磨き叺採用の合理的なるゆゑんと述べこれが實施につき援助すると語り▲天日座長から出來るだけお意見に添ふやう努力することを通告して承認

### 叺入白米を六十キロに改正

第二號協調案從來の叺入白米は自今之を六十キログラム入に改正方要望の件（大阪兩鮮米穀會提出）

座長から朝鮮側に異議なきことを通告して承認

### 運賃の差別撤廢

第三號協調案内鮮間船舶運輸に關する件（大阪兩鮮米穀會）

米穀會の小林氏から生活必需品たる米穀の運賃に對し差別待遇を撤廢するのが當然、即ち鮮航會の朝鮮東京間の運賃は九十一圓五十錢、朝鮮阪神間は七十圓、これを日數にすると朝鮮東京六日間朝鮮阪神間三日間で、これは不合理の運賃である、シカモ大阪の米穀商が運賃割戻しを受けてゐるとすれば更に運賃を低下させるか或は米穀商の方も割戻しを受けるやうに出來ないか、と述べ、結局この取扱ひは座長一任に決定

### 米穀法撤廢

第四號協調案米穀法撤廢し同政策の合理化に關する件（大阪米穀會）

群山森菊五郎氏は四號案が協調事項として不適當なるを述べ、撤回を要求、提出者の小林氏と小競り合ひあり、結局座長の斡旋で共に研究することにやめて留保

### 協議案は終る

以上で協議案は終了したが、アトに東京側から移入米の格差が各地である、これを統一して貰ひたいとの要求あり座長の斡旋で釜山、仁川、大邱等の各地穀物組合で協議し、その結果を聯合會に通告、聯合會では内地側において更に協議してそれを内地側に通知することになつた、かくて協議會を終り十分間休憩後午前の提案審議を續行のはず

# 米調では鮮米が中心
## 有賀頭取談

米穀調査委員會に出席東上中の有賀殖銀頭取は十二日朝京城に歸來したが米穀委員會の狀況につき左の如く語る

提出 質問應答は今回の委員會で一應終了し、自分の案は以前に質問を終つてゐるが、内閣更迭の結果新しい委員が加はつたので更に質問應答を繰返した譯で今新しい提案がなければ二十四日から討論に入る筈である▲委員會の情勢としては米價の調節上鮮米が中心となつて居り▲その移入を制限せよとの議論もあつたが自分の案に依る籾の買上げに付ては必ずしも籾の生産檢査を前提としないが何れかと云へば檢査をした方が良いしかし實行上非常に困難であらうと思ふ、要するに政府の目的は米の買上げに付ては成るべく値幅を小さくして買上げたいと云ふので、政府と民間とで協力して目的達成したいといふのが主眼である。買上げの數量三百萬石は最大限度を定めたものだ、政府で買上げても民で買つてもよい、何れにしても從業倉庫は是非必要で出來ることなら無料で保管するやうにしたい

# 輸出ゴム底生産は採算難に陷る
## 無暴な競爭の結果

支那輸出ゴム底の輸出は昨秋より京城府の當業者によつて開始され、昨年末までの輸出高五十二萬二千足金額九萬三千圓に達したが今年上半期輸出高は七十六萬九千足金額十萬圓と躍進して活況を呈してゐる、しかして今年に入つてから

### との好況に

釣られて輸出組合結成の企てありて販賣値段の協定を計り無謀な競爭をさけて品質の維持につとめる必要ありとなし、具體的方策が講ぜられるに至つた、かくて本府下旬當業者會議において當業者の打合せが行はるはずであるが、だし的な生産者が續出した爲現在では府内の生産者約二十余名に達し激烈無謀な競爭を惹起するに至つたこの結果は必然的に採算不引合となり、粗製品の續出を來すに至つた。一方支那消費者間においては最近に至り漸く品質に對する批難の聲が擡頭して前途を憂慮さるゝにいたつたこの事實に鑑みめにはこの際是非とも

### 各生産者間

に聯合がある部を除き他は全部賣出し的な生産者なので、生産の鍵について

るのは、免れない從つてこれ等の開きある値段を統一して賣出すことは、到底望めない現狀に鑑み、今回のこの協定成立は不可能と見られてゐる

# 十五萬石の古米買替
## 十八日から受附

【東京電報】政府は左記要項により古米買替を行ふ事に決定した

一、買替時期、現品及見本下見十六日
一、申込受付、十三日午前九時より正午迄
一、買替物件及買替豫定數量 東京十五年産內地玄米四萬石、昭和二年度産米一萬石（人工乾燥米）大阪 十五年産米五萬石 神戸 十五年産米三萬五千石 門司 十五年産米一萬五千石 合計 十五萬石
一、買替方法、豫定價額以上の申込みに對し最高價額申込人豫定數に達する迄、漸次賣高をなし賣却す
一、一口二十五俵以上
一、一俵に付き保證金一圓以上
一、受渡期間契約成立翌日より三十日間

買入れは賣却と同數量の內地玄米を其の出廻期に於て買入れるものとす

# 棉作も減收豫想

總督府發表、本年棉作は中部以南地方は播種當時及生育の初期に旱魃にあつたため發芽並に發芽後の生育が良くなかつた地方が少くない且つ前年に比し作付反別減少した地方があつたため其の收穫高は前年に比し減少の見込みである、即ち收穫豫想は陸地棉一億九百五十九萬三千斤在來棉四千八百二萬七千三百六十二斤計一億五千七百六十一萬七千三百九十二斤でこれを前年の實收高に比すれば陸地棉一千二百一萬五千二百九十五斤即ち九分九厘在來棉十三萬一千六百十六斤即ち二厘計一千二百十四萬七千十一斤即ち七分一厘減收を豫想せらる累年對照及道別收穫豫想高左の如し

| | |
|---|---|
| 大正十四年 | [illegible]斤 |
| 同 十五年 | [illegible] |
| 昭和 二年 | [illegible] |
| 同 三年 | [illegible] |
| 同 四年 | [illegible] |

道別豫想左の如し

| | |
|---|---|
| 京畿 | [illegible]斤 |
| 忠北 | [illegible] |
| 忠南 | [illegible] |
| 全北 | [illegible] |
| 全南 | [illegible] |
| 慶北 | [illegible] |
| 慶南 | [illegible] |
| 黄海 | [illegible] |
| 平南 | [illegible] |
| 平北 | [illegible] |
| 合計 | 一五七、六一七、三九二 |

# 南鮮棉花初入札

全南道内における本年度の棉花共販一回入札は來る十九日開始され直に販賣も開始される事となつた、そのケ所別は左の如し

光州、松汀里、林谷、潭陽、長

# 上海人氣惡化
## 反蔣宣言で

【上海十二日發】反蔣宣言の結果當地市場の人氣遽かに惡化し證券市場の公價値段は今朝四、五兩條落、市場は混亂に陷り、遂に立會停止、綿糸相場も前日引値より三兩方暴落不安人氣濃厚となつた

鮮銀狀況（十一日） 單位千圓

| | | 比前日增減 |
|---|---|---|
| 發行高 | [illegible] | [illegible] |
| 正貨準備 | [illegible] | [illegible] |
| 保證發行 | [illegible] | [illegible] |

日銀狀況（十一日）

| | | |
|---|---|---|
| 發行高 | [illegible] | [illegible] |
| 正貨準備 | [illegible] | [illegible] |
| 限外發行 | [illegible] | [illegible] |
| 貸出高 | [illegible] | 減[illegible] |

東京コール（十二日）

| | | |
|---|---|---|
| 翌日物 | 八厘九毛乃至 | 一錢一厘 |
| 無條件 | 八厘五毛乃至 | 一錢一厘 |
| 普通 | 八厘 乃至 | 一錢一厘 |

### 海外經濟電報

對外爲替 鮮銀建値（十二日）

| | |
|---|---|
| 對倫敦 | 一志十一片二分一 |
| 對紐育 | 四十七弗八分五 |
| 對上海 | 八十一兩八分七 |

| | |
|---|---|
| 倫敦銀塊 | 二十二片一六分一五 |
| 紐育銀塊 | 四十九仙一六分五 |
| 英米爲替 | 四弗八十六仙 |
| 日米爲替 | 四十七弗四分三 |
| 米棉 | 十八仙九 |
| 印棉 | 七十一錢安? |
| スチール株 | 二二三〇弗丁度 |
| アナゴンダ株 | 一一六弗八分五 |

### 取引停止

布木 京城府鐘路一ノ六一 朴泰運▲諸貨 同 崎町六九 吉田太三▲洋服 同 治町二ノ八二 田中直次郎▲不詳 同 鐘路洞一九〇 田鹽圭▲不詳 同 南大門通 鄭昌▲不詳 西大門町一ノ二二一 李寛永

# 株式

## 小戻り乍ら全く不味

前場 十一日後場昂騰せし後先、今朝は阪地の變りなき商狀を入れて小戻りに寄向きたるも高値は依然買物續かず自然相場も動き得ず結局強調のうちに大引した、かくて昨後場止に比し東新二十錢安であつた

## 阪地の昂騰も刺戟薄

後場 前場小戻りの惰勢を承け後場は阪地の強調に稍小締りし警戒強くアト大阪東新百十圓臺の沸騰も利目なく當所は百九圓九十錢に大引しアト一歩で物足らぬ感があつた

## 小相場觀強く保合離脱困難

十一日前場から壓勢に向つた東新も今朝は又復一服を示し仕手は依然氣迷ひを續けてゐるアトであり、何分硬材料は出盡したアトであるから一般の買方は中途にて斷念し、一方では相場も沈靜し切つてゐる所納なのに投資資金の見合せ仕手は出動を見合せ從つて手も保ちは其の高値に停滯してゐる、此の東新株は株界ばかりでなく全般の渠潮に一沫の不安も入り込み東新の高値には依然警戒が續かずさりとて安値も散布の警戒に買物なく相場は全くダレ氣味となつてゐるかくなので一般人氣は依然小相場に一致し茲許り同一値園の保合を離脱し得ぬものと觀測された

## 稍引締つたが氣迷ひ去らず

一時閑散狀を呈した觀ある株界もその後材料尚を欠いて小康に足踏つたがその不味を續けてゐる、この間東新株の如きは小戻した切り全く鐘紡株の如きは小戻した切り全く材料尚をも緩和するまでに至らず不安人氣を緩和するまでに至らずもこれに禍されてか下放れマパラ合ひ放れを思はしめたが硬派とし穀物の觀出で一段安を示し態々保

## 穩落

▲米穀大會の第二日午前の協議會の時、天日座長が大阪米穀會の小林氏に『いくら長くしやべつて構ひませんがモット姿勢を正し聲を大きくして願ひたい』と注意する▲ところが第三號協議案審議で天日座長低鑑となるや▲平北の多田榮吉氏すかさず自席から『座長モット姿勢を正しくして大聲にやつて頂きたい』と野次る▲持越案の五等米問題は今年も大邱と仁川の論戰が豫想されたが▲議長がサッサと捌いてつひに火花をちらすまでに至らず▲折角□□しかけた論戰の空氣が嵐をよばなかつたのはいさゝか拍子拔けの態

## 商内一人不振

今朝も依然保合を續けてゐるので仕手は全く氣乘らず只東新寄付百十一圓台へ鳴がりしまた氣迷ひちに小波瀾を續けるものと觀られたは至らず茲許りまだ氣迷ひちにまだ保合を破れると言ふ時機にの小波瀾を繰返してゐる、要するに保合値に引返すと言ふ狀態で全くも一本調子の低落は望めず又元の込まず却つて小掬的に利喰せんとしてゐる、かくの如くなので相場れ上げ居るため安値は自重して突派としても相場の下げ澁りから前ても嫌氣を起してゐると同樣に軟合ひ放れを思はしめたが硬派とし

▲株式 經糸市場の大惨狀で相場も東新を中心に一段安を示しこの邊保合下放れを演じるかとも思はれたが

▲軟派は自重して追撃せずがへつて小掬ひ的に利喰せんとしてゐるので又々元の木阿彌に引返した

▲何分一般が小掬ひとなつてゐるから安値の突込は避けられ戻りは賣値すとしても安値は一まづ利喰ひせんとするのが當然である

▲今朝も小戻りの盛況を示してゐたが警戒依然去らず結局保合つてゐた

▲然らに後場は阪地の東新百十圓

## 期米

▲こうなると相場といふ奴は新穀の出廻りなど人の買ひ難い所を買ふ所に妙味のある事を思はしむる

▲といふて上げる計りが相場でないから買ひ方もこの上は一杯利を入れて押目を待つが安全かも知れない

▲何れにしても時は新穀の出廻見かけての相場である際へ高いにしても急速の上げは望まれないからその間の呼吸をうまく泳ぐ工夫が肝心である

期米 相場はとうとう先物が四圓臺に吹き上げてしまつた

## 天候恢復に又叩かる

前場 昨後場休會中阪地高に一層人氣を強めてゐた折柄、今朝は更に阪地高を享けて賣方の崩れ物又は應々上放れと見る新規の買物も一時に殺到して一限廿六圓五十錢中限廿四圓四十錢先物廿四圓十五錢と中先共四圓の門を無難作に突破し買方側の利喰急ぎで二節は九錢から二節一錢と小強みせしも

## 二回豫想か
### 問題は内鮮の

一回豫想は九月二十一日現在の作況であるに反し二回豫想は實際を以つて最早一巡出盡したと見るべきであるが又は第二回豫想である如ち、一回豫想は九月二十一日現在で作況であるに反し二回豫想は晩稲が黄熟して刈入れ前の收穫を

(前場)

豫想せにこの邊モウ一段昂騰するかとも思はれたが、それもなく當所は百九圓九十錢に大引しアト一歩といふ所までこぎつけた

内鮮共に第一回豫想の收穫に對する相場は前月末から今日に至る反面第一回豫想の恐慌の下に先安を越しの人氣が旺盛を極める状は却つて居る内地筋が主であるに反し、鮮地では新米期節といふ信念の居所よりも買方が多く現に中先は何等影響もない

## 後場 まだ此邊は賣込み難い

現今の人氣の侭を見るに此の期近は九限に對する賣方の渡米に付ても又古米の拂底による新米の早喰ひ等から見ても納會までに難局に直面する相場として如何に作柄は不良でも大根時の大根で一と渡はは何と云ふても新穀の最盛期に不良でもどうしても一方中先に對しては買方筋が多く現に中先賣物が殺到すると云ふ見地から

## 颱風相場一巡

後場 前場引緊め力され一限先で三圓限引上ぼし落ち三、中限二十四圓一丁度と再び四圓臺に歸しかえし緩返し結局壓倒された

後場は先限二十四圓一丁度と再び四圓臺を快復せしも警戒深く戻りは賣らんとする向なのでアト續かず二節共阿事九十錢を緩返し結局壓倒された

前日來の急騰が既報の如く颱風の襲來から來たものは云ふまでもなく今朝の如き寄の崩れ物を映起して中先共遂に四圓臺を突破する情勢を呈したが右の颱風は只太平洋海岸を北東に移動して大した影響もなく天候は快復する模樣に引際は市場の利喰ひ急ぎとなり再び尻直し颱風相場はまずこれを以つて一巡と見られてゐた

豫想するもので稍實收に近き數字を見る事が出來るのであるが一回豫想後の天候關係から見ると朝鮮は概して良好に推移せるも内地は稲刈き後で良好とは云へない從つて米は一回より大した減收は望まれないが内地の作柄は幾分の減收は免れないと云ふ人氣が濃厚である

## 一期灣米減收

【臺灣電報】臺灣第一期米實收高は作付二十三萬九千四百五十一甲步（前年同期より三萬七千六甲歩減）收穫二百八十五萬二千五百十七石（三十四萬四千三百六十石減）これを植付不能の三萬七千六百十四石を加へ結局本期減收は三十八萬八百石である

## 堂島情報

【大阪電話】東京の三羽烏と言はれ一致の行動を執れる三樋、武田、山種は秋場の大候に對し意見の相違から山種は地合硬化模樣に今朝先を離れ過ぎ相場の値をしるは見送る形を濁し又武田も硬化の色あり唯三樋みは今朝も新規に乘替へ買つてゐた、なほ武田、山種の崩れ工作村尚居より出てゐたが外に新規買あり武田の玉と云はれ正米亦は盆いて田中喜、服部より新規賣る

# 正米

京城 ④三等二十九圓八十錢▲同四等二十九圓五十錢地摺玄米上二十九圓四十錢下二十七圓一▲籾白二十三圓五十錢▲籾白米上二十二圓十錢錢上八錢四厘中八錢二厘下八錢

大豆 龍山十八圓長湍十七圓八十錢▲湖川十七圓八十錢鶴原十七圓八十錢

仁川 ④田三等二十九圓四十八錢七十錢新米現物二十九圓先約十二月渡し二十五圓籾七錢八厘一等白米新直積大阪沖二十一圓

大邱 各地の戻りに廻米相當あるも人氣輕く交へ休日控へに必需品の小口買ひに氣乘も盛上り並四等二十九圓五十錢前後當と平均丁度神力十九圓二十錢保合を示し纏つた取引は出來なかつた

釜山 前日來大阪の強調に市場の氣勢も地盤買方安値警戒に手控られ休日控への必需筋の買ひに氣乘り薄く相場は群北穀良二十九圓五十錢神力二十九圓二十八錢九十錢見當無保合にて一千三百叭取引があつた

大豆 長湍玫山三等十七圓三十錢天安物十六圓十錢海州十五圓九十錢所なるが出廻りの增加に次第弱りの姿である

群山 各地手堅きも廻米二千五百餘叭あり賣物相當現はれて人氣押さへられ氣配十錢方硬落し丸せ三等二十九圓丁度四等二十八圓四十錢見當を唱へ休日を控へて小々手取引があつた

先約十一月渡二十七圓五十錢十二月渡二十七圓三十錢所なるも取引は閑散である

大阪市中在米 十三日現在は百十二萬八千二百〇七石で前日出來高に比較して二千百五十五俵の增加である

横濱生糸 横濱生糸後場は土曜日なので例の如く休會

### 仁川期米本玉表

| | 賣方 | 買方 |
|---|---|---|
| 當限 | [illegible] | [illegible] |
| 中限 | [illegible] | [illegible] |
| 先限 | [illegible] | [illegible] |

### 仁川穀物出入（十二日）

| | | |
|---|---|---|
| 米 | (貨)(俵) | 一九七六 |
| 玄米 | (船)(俵) | 三二七 |
| 米 | (叭) | 一二七七 |
| 大豆 | (叭) | ナシ |

### 群山廻米報（十二日）

| | | |
|---|---|---|
| 移出 米 | (叭) | 二〇五〇 |
| 日 米 | (叭) | 二二〇〇 |
| 回二斗入 | (叭) | 一三七六 |
| 玄米 | (叭) | 一八 |
| 大豆 | (叭) | 一三 |
| 汽車便 | 玄米 | [illegible] |
| 牛車便 | 玄米 | [illegible] |
| 合計 | | [illegible] |

# 株式（十二日）

### 京取短期

| 銘柄 | 寄付 | 大引 | 高値 | 安値 |
|---|---|---|---|---|
| 京取 前 | [illegible] | [illegible] | [illegible] | [illegible] |
| 京取 後 | [illegible] | [illegible] | [illegible] | [illegible] |
| 鐘新 前 | [illegible] | [illegible] | [illegible] | [illegible] |
| 鐘新 後 | [illegible] | [illegible] | [illegible] | [illegible] |
| 大新 前 | [illegible] | [illegible] | [illegible] | [illegible] |
| 大新 後 | [illegible] | [illegible] | [illegible] | [illegible] |
| 安取 前 | [illegible] | [illegible] | [illegible] | [illegible] |
| 安取 後 | [illegible] | [illegible] | [illegible] | [illegible] |
| 東新 前 | [illegible] | [illegible] | [illegible] | [illegible] |
| 東新 後 | [illegible] | [illegible] | [illegible] | [illegible] |

### 算定と日歩

| | 算定 | 日歩 | 代引 |
|---|---|---|---|
| 京取 | [illegible] | [illegible] | [illegible] |
| 新 | [illegible] | [illegible] | [illegible] |
| 取 | [illegible] | [illegible] | [illegible] |
| 新 | [illegible] | [illegible] | [illegible] |
| 仁取 | [illegible] | [illegible] | [illegible] |
| 大新 | [illegible] | [illegible] | [illegible] |
| 安取 | [illegible] | [illegible] | [illegible] |
| 東鐘新 | [illegible] | [illegible] | [illegible] |
| 朝紡 | [illegible] | [illegible] | [illegible] |
| 電鐵 | [illegible] | [illegible] | [illegible] |
| 朝新 | [illegible] | [illegible] | [illegible] |
| 日產 | [illegible] | [illegible] | [illegible] |

### 東株短期市場

| | 寄付 | 大引 | 高値 | 安値 |
|---|---|---|---|---|
| 東新 前 | [illegible] | [illegible] | [illegible] | [illegible] |
| 東新 後 | [illegible] | [illegible] | [illegible] | [illegible] |

### 安東株式

| | 前寄 | 前引 | 後寄 | 後引 |
|---|---|---|---|---|
| 日本 | [illegible] | [illegible] | [illegible] | [illegible] |

### 大株短期

| 銘柄 | 寄付 | 大引 | 高値 | 安値 |
|---|---|---|---|---|
| 大新 前 | [illegible] | [illegible] | [illegible] | [illegible] |
| 大新 後 | [illegible] | [illegible] | [illegible] | [illegible] |
| 鐘新 前 | [illegible] | [illegible] | [illegible] | [illegible] |
| 鐘新 後 | [illegible] | [illegible] | [illegible] | [illegible] |
| 日產 前 | [illegible] | [illegible] | [illegible] | [illegible] |
| 日產 後 | [illegible] | [illegible] | [illegible] | [illegible] |
| 東新 前 | [illegible] | [illegible] | [illegible] | [illegible] |
| 東新 後 | [illegible] | [illegible] | [illegible] | [illegible] |
| 日曹 前 | [illegible] | [illegible] | [illegible] | [illegible] |
| 日曹 後 | [illegible] | [illegible] | [illegible] | [illegible] |

### 大株長期

| 銘柄 | 前寄 | 前引 | 後寄 | 後引 |
|---|---|---|---|---|
| 大株 | [illegible] | [illegible] | [illegible] | [illegible] |
| 同新 | [illegible] | [illegible] | [illegible] | [illegible] |
| 日産 | [illegible] | [illegible] | [illegible] | [illegible] |
| 同新 | [illegible] | [illegible] | [illegible] | [illegible] |
| 郵船 | [illegible] | [illegible] | [illegible] | [illegible] |
| 同新 | [illegible] | [illegible] | [illegible] | [illegible] |
| 鐘紡 | [illegible] | [illegible] | [illegible] | [illegible] |
| 同新 | [illegible] | [illegible] | [illegible] | [illegible] |
| 日紡 | [illegible] | [illegible] | [illegible] | [illegible] |

### 短期建玉表

| | 賣方 | 買方 | 建玉數 |
|---|---|---|---|
| 京取 | [illegible] | [illegible] | [illegible] |
| 大新 | [illegible] | [illegible] | [illegible] |
| 鐘新 | [illegible] | [illegible] | [illegible] |
| 東新 | [illegible] | [illegible] | [illegible] |
| 仁新 | [illegible] | [illegible] | [illegible] |
| 安取 | [illegible] | [illegible] | [illegible] |

| | 出來高 | 累計 |
|---|---|---|
| 短期 | 三〇〇枚 | [illegible]枚 |
| 長期 | [illegible]枚 | [illegible]枚 |
| 當日 | [illegible]枚 | [illegible]枚 |

### 東京現株

| 銘柄 | |
|---|---|
| 株新 | [illegible] |
| 同新 | [illegible] |
| 東拓 | [illegible] |
| 同新 | [illegible] |
| 富士紡 | [illegible] |
| 日石 | [illegible] |
| 滿毛 | [illegible] |

# 期米（十二日）

### ▲仁川

| | 當限 | 中限 | 先限 |
|---|---|---|---|
| 前場 一 | [illegible] | [illegible] | [illegible] |
| 二 | [illegible] | [illegible] | [illegible] |
| 三 | [illegible] | [illegible] | [illegible] |
| 四 | [illegible] | [illegible] | [illegible] |
| 五 | [illegible] | [illegible] | [illegible] |
| 六 | [illegible] | [illegible] | [illegible] |
| 七 | [illegible] | [illegible] | [illegible] |
| 八 | [illegible] | [illegible] | [illegible] |
| 九 | [illegible] | [illegible] | [illegible] |
| 十 | [illegible] | [illegible] | [illegible] |
| 後場 一 | [illegible] | [illegible] | [illegible] |
| 二 | [illegible] | [illegible] | [illegible] |
| 三 | [illegible] | [illegible] | [illegible] |
| 四 | [illegible] | [illegible] | [illegible] |
| 五 | [illegible] | [illegible] | [illegible] |
| 六 | [illegible] | [illegible] | [illegible] |
| 七 | [illegible] | [illegible] | [illegible] |
| 帳入値段 | [illegible] | [illegible] | [illegible] |
| 取組高（石） | [illegible] | [illegible] | [illegible] |
| 出來高 | [illegible] | 累計 | [illegible] |

### ◇東京

| | 前場 | 後場 |
|---|---|---|
| 當寄 | [illegible] | [illegible] |
| 止め | [illegible] | [illegible] |
| 中寄 | [illegible] | [illegible] |
| 止め | [illegible] | [illegible] |
| (一) | [illegible] | [illegible] |
| (二) | [illegible] | [illegible] |
| (三) | [illegible] | [illegible] |
| (四) | [illegible] | [illegible] |
| (五) | [illegible] | [illegible] |
| (六) | [illegible] | [illegible] |
| (七) | [illegible] | [illegible] |
| (八) | [illegible] | |

### ◇大阪

| | 前場 | 後場 |
|---|---|---|
| 當寄 | [illegible] | [illegible] |
| 止め | [illegible] | [illegible] |
| 中寄 | [illegible] | [illegible] |
| 止め | [illegible] | [illegible] |
| (一) | [illegible] | [illegible] |
| (二) | [illegible] | [illegible] |
| (三) | [illegible] | [illegible] |
| (四) | [illegible] | [illegible] |
| (五) | [illegible] | [illegible] |
| (六) | [illegible] | [illegible] |
| (七) | [illegible] | |
| (八) | [illegible] | |
| (九) | [illegible] | |
| (十) | [illegible] | |

引アト 二十九圓

| | 前場 | 後場 |
|---|---|---|
| ◇兵庫 先限寄付 | [illegible] | [illegible] |
| 止め | [illegible] | [illegible] |
| ◇下關 先限寄付 | [illegible] | [illegible] |
| 止め | [illegible] | [illegible] |
| ◇桑名 先限寄付 | [illegible] | [illegible] |
| 止め | [illegible] | [illegible] |

### 鮮内延べ（十二日前場）

| | 前寄 | 前止 | 後寄 | 後止 |
|---|---|---|---|---|
| ◇釜山（丸ケ穀良） 十中 | [illegible] | [illegible] | [illegible] | [illegible] |
| 十末 | [illegible] | [illegible] | [illegible] | [illegible] |
| 十一中 | [illegible] | [illegible] | [illegible] | [illegible] |
| 十一末 | [illegible] | [illegible] | [illegible] | [illegible] |
| 出來高 | [illegible]石 | | | |
| ◇大邱（神力） 十中 | [illegible] | [illegible] | [illegible] | [illegible] |
| 十末 | [illegible] | [illegible] | [illegible] | [illegible] |
| 十一中 | [illegible] | [illegible] | [illegible] | [illegible] |
| 十一末 | [illegible] | [illegible] | [illegible] | [illegible] |
| 出來高 | [illegible]石 | | | |
| ◇群山（丸七三等） 十中 | [illegible] | [illegible] | [illegible] | [illegible] |
| 十末 | [illegible] | [illegible] | [illegible] | [illegible] |
| 十一中 | [illegible] | [illegible] | [illegible] | [illegible] |
| 十一末 | [illegible] | [illegible] | [illegible] | [illegible] |
| 出來高 | [illegible]石 | | | |

### ◇大阪棉花

| | 寄付 | 止め |
|---|---|---|
| 前場 當限 | [illegible] | [illegible] |
| 先限 | [illegible] | [illegible] |
| 後場 當限 | [illegible] | [illegible] |
| 先限 | [illegible] | [illegible] |

### 大阪期米喰合

| | 賣方 | 買方 | 取組高 |
|---|---|---|---|
| 當限 | [illegible] | [illegible] | [illegible]石 |
| 中限 | [illegible] | [illegible] | [illegible]石 |
| 先限 | [illegible] | [illegible] | [illegible]石 |

### ◇右綿二十五センチメートル

| ◇大阪棉絲 | 前場 寄付 | 同引 | 後場 寄付 | 同引 |
|---|---|---|---|---|
| 十月限 | [illegible] | [illegible] | [illegible] | [illegible] |
| 十一月限 | [illegible] | [illegible] | [illegible] | [illegible] |
| 十二月限 | [illegible] | [illegible] | [illegible] | [illegible] |
| 一月限 | [illegible] | [illegible] | [illegible] | [illegible] |
| 二月限 | [illegible] | [illegible] | [illegible] | [illegible] |
| 三月限 | [illegible] | [illegible] | [illegible] | [illegible] |
| 四月限 | [illegible] | [illegible] | [illegible] | [illegible] |

| ◇横濱生絲 | 寄付 | 止め |
|---|---|---|
| 前場 當限 | [illegible] | [illegible] |
| 先限 | [illegible] | [illegible] |
| 後場 當限 | 休會 | |
| 先限 | | |

◇現物殿擬條 [illegible]圓

| ◇鮮平銀 | 前寄 | 大引 | 前寄 | 大引 |
|---|---|---|---|---|
| 當限 | [illegible] | [illegible] | [illegible] | [illegible] |
| 先限 | [illegible] | [illegible] | [illegible] | [illegible] |

### 大阪砂糖前後場

| | 寄付 | 大引 |
|---|---|---|
| 當限 前 | [illegible] | [illegible] |
| 當限 後 | [illegible] | [illegible] |
| 先限 前 | [illegible] | [illegible] |
| 先限 後 | [illegible] | [illegible] |

### 大阪砂糖現物

日糖（ST）現物 二十二圓二十八錢

### 市中米標準値

| | |
|---|---|
| 丸キ四等新米 | 二十九圓五〇 |
| 白米御値（斗） | 三十三圓五〇〇 |
| 仁川一等白米 | 三十一圓〇〇 |

京城手形交換高（十二日）

| | |
|---|---|
| 枚數 | [illegible]枚 |
| 金額 | [illegible]錢 |

仁川 福 期米

現株賣買デ御座イマス 古キ歴史アリ確實親切敏速ノ定評アル ベニマゴ現株店 本店 釜山府本町二ノ七 長電話三弐九番 出張所 京城明治町一ノ四 長電話本局二五二番

### 本玉

十二日前場までに於ける百枚以上の建玉左の如し

東新 賣方京證六〇金秀五〇正崎三〇▲買方大林一〇〇正崎五〇 京取 賣方新田五〇田中道四二〇京證一五〇正崎一〇〇松山一〇〇▲買方金秀一八〇 大新 賣方白井一六〇▲買方松山二八〇新田一一〇

九圓にて金秀、京證賣りに大林買が目立つた位で依然閑散を續けてゐた、かく昨後場の出來高一〇〇枚に對し今朝は東新二〇〇枚でうち三〇枚以上の手口左の如し

東新 賣ノ德永一〇八〇立山三八〇白井二五〇京證一〇〇▲買方正崎八二〇新田五五〇松一五〇〇田中道五四〇金福三〇〇山口一二〇大林一二〇

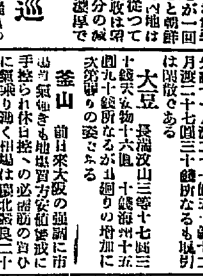

侠艶霊剣【185】

平山蘆江 閱
藤島一虎 作
竹中英太郎 畫

前後の敵（二十六）

お妙は飛鳥の如く、もと來た方へ駈けた。鬼齋は無反の大刀を振翳し乍ら猛然と追かけた。だが二人の間には可成の距離があつた。お妙の手にはまだ七首が閃いてゐる。鬼齋はそれに要心しつゝ追ふのだから、自然二人の間は相当の隔てが出來た。

だが、どうして最後迄逃け終せる途が出來やう。前は袋の縄の七首は手にせる一本だけである、前は出口、出口は既に閉されて到底脱出は覺束ない。逃げ廻つたところが要はこの屋内だけの事だ。最後の運命は刻々に迫つてゐる。我夢中で走つたお妙は、渡り廊下の端へ來てゐた。と、

『金剛ッ……金剛ッ』

あつた。

進退谷つたお妙の悲痛な叫びであつた。

鬼齋の一隊が、要所々々を固めてゐた廊下に傳はつて、一齊に馳參ずる遠音。お妙今は絶體絶命の場合だ。

『せめて最後に伜五郎を……』

握りしめた七首を、きつと驚して、中庭の方から追つて來た伜五郎の顏に眼をつけた。伜五郎は片手を縁框にしたまゝ眞つ先に進んで來る。

『金剛ッ、稲見ッ、切るなッ、生捕にしろ……』と片手を振つて叫ぶ。

『心得ました。捕者が…』

と稲見彌源太、廊下の手摺に双手をかけ、ひらりと身を躍らせやうとした瞬間一髪

『えいツ』

と氣合鋭く、お妙は七首を投止と彌源太の手首に突き刺した。

『呀ツ』

彌源太は蹌と地上に轉がり落ちた。

『金剛取押へい』

伜五郎は、自分の手が利かぬの殘念がつて、憤怒の叫びをあげた。

途端、お妙が最後の一念凝つた七首は紫電の如く飛んだ。

『うはッ』

と伜五郎、飛上がつた。と、その背後にあつた山下忠四郎が、

『うーん』

と、一聲呻つて弓のやうに反り返つた。

『どうした山下……』

と、伜五郎は自分の傷を忘れて忠四郎を抱起こした。お妙が投げた七首は、伜五郎の肩をかすめて後に突立つてゐた、山下忠四郎の咽喉を、眞一文字に貫いてゐる。

反對側の庭に立つてゐる鬼齋には、伜五郎が殺られたとしか思へなかつた。彼はお妙を打ちすてゝ、廊下の下をくぐり拔けて中庭へ出た。

と叫ぶ伜五郎の聲が、眞近の中庭の一角に起つた。反對側から避けて、斜めに追込んで來たものと見える。後には鬼齋が迫つてゐる。前には伜五郎が待ち構へてゐる。お妙の逃げ道はたゞ一つ、廊下に上つて屋内に駈込む一方である。が、これは間賊以上の間賊である。然し追はれる者の向ふ見ずで、お妙はつと身を躍らすと見えたが、素迅く渡り廊下に飛上がつてゐた。

その瞬間であつた。忍び寄つてゐた鬼齋の無反の大刀が、颯つと風を切つた。

『投げるよ』

危機一髪、鬼齋の太刀先を遁れたお妙は、七首をキラリと閃かした。鬼齋はつと身を退いて木立を楯に

『稲見、此處だ、廊下だ廊下だ』

と叫えるやうに怒鳴つた。

『應ーッ』

中庭から、ばたばたと多勢の跫音。伜五郎を先頭に、稲見その他五六人の顏が白く現れた。

『あゝ私も、とうとう此處で、母と同じ最期の…………』

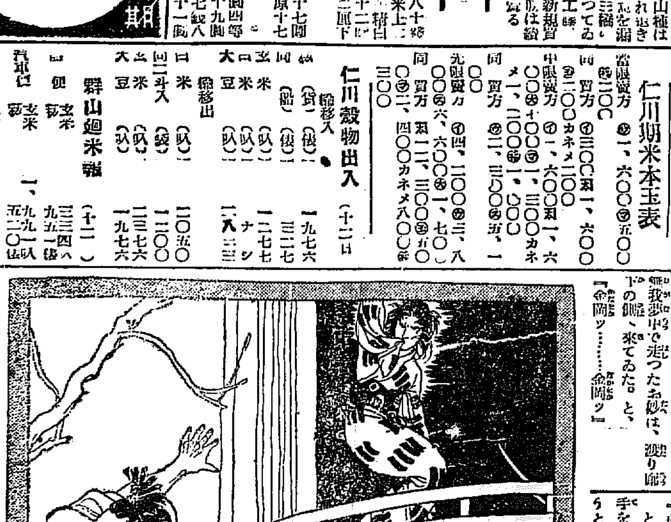

京城日報
朝刊
本紙朝夕刊十二頁
編輯兼發行人 鮫島宗也　印刷人 小川三之介
京城府大平通一丁目
發行所 合資會社 京城日報社


# 世界音樂全集

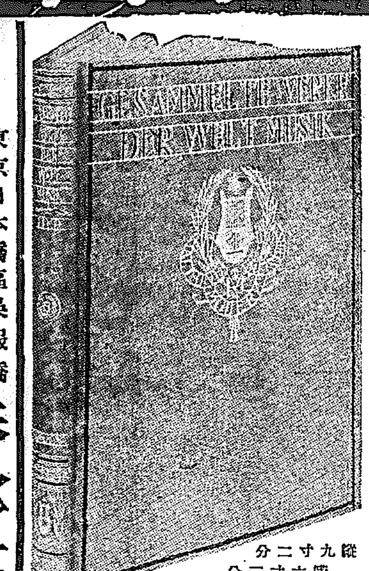


全日本の驚異と歡喜との裡に世界音樂全集の第一回配本は開始された。完備せる內容、周到なる編纂、懇切なる解說、善美を極めた製本、そして至廉なる價を以つて、當然にも全民衆の激賞の上に獨り高く往く本全集の凱歌は、今、全國の書店に、樂器店に、學校に、サロンに、そして家庭に反響する！未だ之を知らざる人は各地書店にて宣傳以上の實物を見られよ！樂譜難は本全集に依て一掃された！

## 配本開始

第一回配本◇門馬直衛編
**世界獨唱曲集**
四六倍特大判三百頁の堂々たる大冊、全日本の熱烈なる期待の裡に、配本を開始す。各地書店で此素晴しき實物を御覽下さい

**全廿卷目次** 一卷には名曲約百曲を包含する

1 ピアノ名曲集（1）
2 ピアノ名曲集（2）
3 家庭音樂集
4 ヴアイオリン名曲集
5 オルガン名曲集
6 世界獨唱曲集
7 日本獨唱曲集
8 世界合唱曲集
9 日本合唱曲集
10 世界童謠集
11 日本童謠集
12 世界民謠集
13 日本民謠集
14 歌劇名歌曲集（1）
15 歌劇名歌曲集（2）
16 世界唱歌集
17 日本唱歌集
18 日本音樂集
19 流行歌曲集
20 音樂大辭典

**內容見本** 進呈

**略規**
▼分賣せず▲昭和四年十月以降毎月一册宛配本▼申込金圓八拾錢・特製廿錢增▼毎月拂特製貳圓・並製壹圓八拾錢▼特製背革天金平クロース、並製總クロース、共に極美製本▼其他詳細は內容見本御らん下さい。

締切 **十月廿五日**

■特製縮寫 ▼背革天金▼平クロース【四六倍特大判】▼並製は總クロース▼共に極美製本
縱九寸二分　橫六寸三分

發行所 東京日本橋區吳服橋 振替東京二四八六一 電話日本橋二六七〇・銀座五六五二・五六五三 **春秋社**



# 總督府認可 京城第一自動車學校

生徒募集 入學隨意 學費低廉
創立十週年の實績に依り昇格記念
前京城自動車講習所
新シボレー、新フオード、ヘツプ、オーバランド其他數臺備付
校舍新築內容充實理想的設備なる實習場に於ける教授振を見よ、二錢切手封入申込學則進呈
京城府黃金町六丁目（訓練院前）



藥種賣藥 卸專業
月河時價表及安價見積進呈
釜山辨天町一丁目
合資會社 大黑南海堂


「世界地理風俗大系」姉妹篇

# 日本地理風俗大系

## —刊行に就て滿天下有識の士に愬ふ—

京都帝國大學教授 理學博士 小川琢治

低調淺薄なる圓本式刊行物流行の折柄、ひとり新光社はこれに超越して、曩に『世界地理風俗大系』なる劃期的出版物を刊行したが、內容の豐富、圖版の鮮明は、一般讀者の驚異し感賞して措かぬ所である。これは一般民衆に世界の知識を供給する點に於て社會教育上の一つの奉仕的大事業と見るべきである。而してこの『世界地理風俗大系』を手にして第一に感じたのは、この行き方で日本全國の地理風俗を取扱つたものが、是非あつて欲しいといふことであつた。しかしこれを言ふは易く實現するは困難な事業であつて、しかも是非實現させねばならぬ一大事業である。

今や機熟して新光社は『世界地理風俗大系』刊行の自信と經驗とを以て『日本地理風俗大系』全十二卷刊行の計畫を立て勇ましきスタートを切つた。吾輩は双手を擧げてこの壯圖に贊意を表し、これが完成に努力することを快諾した。思ふに『日本地理風俗大系』は實に永遠に遺さるべき日本國民の新地理書である。日本人をして日本の現實相を知らしむるに、最も親しみ易く最も完備した地理風俗の大集成である。本大系によつて初めて日本の科學的說明が完成し、また世に知られなかつた遺蹟遺物も發見紹介され、僻地の勝地、奇景、異俗、奇習等も新しく喧傳されるであらう。こゝに本大系の權威があり、また絕大の興味も懸けられるわけである。

新光社は『世界地理風俗大系』の外に、わが國唯一最大の科學書『萬有科學大系』全十六卷中既に十四卷を世に送り、また科學雜誌界の明星『科學畫報』を刊行し、この種出版物には多年の經驗を有し、その信賴すべき出版良心は、吾輩の常に推服し來つた所である。特に今回の『日本地理風俗大系』の刊行に就いては一切の打算的態度を拋棄して、特設寫眞班を全國に派遣し、一切の地理的事象を寫眞化し、一面には記述の正確を期する爲めに、執筆者に學界權威者を網羅し、必要に應じて、實地を踏査し、その結果を收錄する等、極度に周到なる用意と犧牲的努力を拂つてゐる。吾輩は『日本地理風俗大系』が豫期に幾倍する見事なる大册となつて完成されることを確信して疑はない。これ吾輩が敢て滿天下に呼號して本大系を支持せられんことを希望する所以である。

日本地理風俗大系第一回配本

## 東海地方篇

十月中旬配本開始

靈峰富士を初め箱根、伊豆半島、駿遠地方、尾三兩方、名古屋附近、美濃地方、伊勢平野、志摩半島等個々の地理的事象は、小川、石橋、脇水、喜田の各博士の總論的記述と共に、グラビヤ、ダブルトン、三色版等の高級印刷による航空寫眞其他弊社特設寫眞班撮影の寫眞は海道地方の自然と人文とを活寫し一讀卷を掩ふ能はざらしむ。

申込締切 **十一月十日限り**

**內容見本** 各書店にあり申込次第進呈

**申込略規**
▼體裁 四六倍大版一册約四百頁、全部アート紙、全十二卷
▼會費 左の通り
毎月拂（一册）金貳圓八十錢
一時拂（十二册）金三十圓
▼送料 市內十二錢、地方三十六錢、滿鮮六十錢

東京市神田區錦町一ノ一九
**新光社**
振替東京四三二四〇番


# 富山房圖書選

**理論應用 算術講義** 寺尾理學博士・藤野早大教授 共著　菊判 七四〇頁　定價五圓五十錢　送料廿七錢

| 書名 | 著者 | 定價 | 送料 |
|---|---|---|---|
| 平面解析幾何學 | 理學博士 中川銓吉著 | 四・〇〇 | ・二七 |
| きーぱーと微分學 | 理學士 吉田好九郎著 | 五・〇〇 | ・二七 |
| きーぱーと積分學 | 理學士 吉田好九郎著 | 五・〇〇 | ・二七 |
| デボー平面解析幾何學研究法 | 理學士 吉田好九郎著 | 一・八〇 | ・二七 |
| 球面三角法 | 新宮恒次郎著 | 三・〇〇 | ・一八 |
| 高等平面三角法 | 理學士 川本武司著 | 二・五〇 | ・一八 |
| 函數論 | 理學博士 吉川實夫著 | 三・五〇 | ・一八 |
| 一次函數論 | 理學博士 松本敏三著 | 二・〇〇 | ・一八 |
| 微分積分學綱要 | 文・理學士 澤田吾一著 | ・六〇 | ・〇四 |
| 改訂增補 新撰解析幾何學教科書 | 理學博士 中川銓吉・竹內端三著 | 三・五〇 | ・二七 |
| 最近幾何學問題解法の研究 | 奈良吉雄・宇川久衛著 | 二・〇〇 | ・一六 |
| 受驗參考用 最新代數學 | 理學士 高橋啓藏著 | 二・〇〇 | ・一六 |
| 解析幾何學大意 | 文・理學士 澤田吾一著 | ・七五 | ・〇四 |
| 幾何學題選 | 坂田忠次郎著 | ・四五 | ・〇四 |
| よくわかる幾何の講義 上下 | 高橋安太郎著 | 各一・五〇 | 各・一六 |
| 綜合補習 幾何學新編 | [illegible]正雄著 | ・八〇 | ・〇六 |
| 改訂數學問題集 代數 | 富山房編輯部 | ・五五 | ・〇四 |
| 改訂數學問題集 平面幾何 | 富山房編輯部 | ・五五 | ・〇四 |

**改訂增補 物理化學** 理學博士 大幸勇吉著　菊判 七六五頁　定價六圓　送料廿七錢

**ローレンツ物理學** 全二册　長岡理學博士・桑木理學博士著　定價 上卷四・〇〇 下卷三・五〇　送料各・二七

**鑛床地質學** 理學博士 加藤武夫著　定價六・〇〇　送料・二七

**合金學** 工學博士 後藤正治著　菊判 第一卷 四〇七頁 第二卷 七六〇頁　定價三圓八十錢 六圓八十錢　送料各廿七錢
第一卷 銅及銅合金　ニツケル及ニツケル合金　アルミニユーム及アルミニユーム合金　マグネシウム及マグネシウム合金
第二卷 錫鉛及錫鉛合金　亞鉛及亞鉛合金　軸承合金　活字用合金

**天然紀念物解說** 理學博士 三好學著　定價四・五〇　送料・二七

**改訂增補 最新植物學講義** 全三册　理學博士 三好學著　菊判 總數 二五〇〇頁　定價各十圓　送料各卅六錢

**生物學通論** 理學博士 大島正滿著　定價三圓八十錢　送料廿七錢

圖書目錄進呈　東京市九段坂下 振替東京五〇一番 **冨山房**



**法人登記公告** [illegible] 抱川出張所

**商業登記公告** [illegible] 安州支廳

**法人登記公告** 高敞商業組合變更。[illegible] 高敞出張所

**商業登記公告** [illegible] 群山支廳

**商業登記公告** [illegible] 群山支廳

**商業登記公告** [illegible] 鎭南浦支廳

**商業登記公告** [illegible] 平壤地方法院

**商業登記公告** [illegible] 群山支廳

**法人登記公告** [illegible] 淮陽出張所

# 全權任命は十五日か十八日中

## ◇―十五日か十八日の閣議を經て

【東京電報】軍縮會議全權任命の正式發表については回答案の決定發送をまつてなすから、十五日又は十八日の閣議の承認を得た上、濱口首相が宮中に參內して回答案および全權委員の顧觸れを上奏、御裁可を仰ぐはずである

## 海相不在中首相臨時代理

【東京電報】財部海相は軍縮會議次席全權として渡英するので、海相の不在中は濱口首相が臨時代理する事となり、官報を以て公表するはず

# 若槻氏の承諾非常に嬉しい

## 名古屋行きの汽車中で首相時事を語る

【國府津電報】濱口首相は十三日名古屋市に開かれる民政黨東海十一州大會に臨み與黨總裁としての第一聲を擧げるため小泉遞相と共に十二日午前十時東京驛發特急で西下したが、車中左の如く語る

◇…電縮全權　軍縮會議全權を若槻禮次郎氏が承諾されたことは非常によろこばしい、招請狀の回答は今外務、海軍兩省で案文を練つて居り大體來週火曜の閣議までに出來ると思ふ

◇…金輸解禁　民政黨は府縣會議員選擧で迎職連勝の勢ひだがこれは矢張り政府の緊縮政策が國民に徹底した結果であらう、民政黨は金解禁即行も決議したが、解禁斷行の時期如何は問題でいつやるかは言へない、しかし解禁氣運が次第に熟してあるのは事實だ

◇…明年度豫算　明年度豫算は十一月始めの閣議にかけることとならうが、歲入減と公債全廢でその編成は樂でない、義務教育費增額も目明は出來ぬ

# 閑院宮殿下海金剛を御探勝

## 金剛山の御日程を了へられ十三日龍田に御乘艦

【外金剛特電】閑院宮殿下は十二日朝九時半溫井里御發海金剛を御探勝遊ばされ午後二時ホテルに御歸りあらせられ、夜は宮殿事務官報告を御聽取、石田警察部長以下七名に御陪食仰せつけられた、これにて金剛山の御日程を終へさせられ、十三日朝八時半溫井里御發、長箭にて軍艦龍田に御乘艦、御歸途に向はせらるゝはず

### 佐分利公使の信任狀捧呈

國民政府使節の交涉遞の鍵を國民政府大禮堂に淮む(前より二人目右が佐分利公使)

# 更始一新時の要求に應ず

## 政策は戰鬪を經て議決

### 政友會臨時大會に於ける犬養總裁の挨拶

【東京電報】政友會臨時大會における犬養總裁就任の挨拶左の如し

只今大會の御推擧を蒙り不肖老生に取りては過分の光榮として感激に堪へず謹みて御受け致します

◇

御承知の如く往年感ずる處あり政界引退の意を決したる以來名は黨院の一員たりしと雖も實は時務に關係なき閑散の身であり ましたが、目下

**內外多難の時**　に當りては多年政治を生命としたる自分に於ては必要の場合自己の一身を捧げて國家に貢獻すべきが當然の義務と信じ老驅菲才を顧みず敢て大任を汚すのであります事より黨諸君の御援助を以て重任を盡したいと存じます目下內外多難の時に處し進んで國家の進運を開拓するためには諸君と共に我黨創立當初の精神に顧み質實公明の心を以て更始一新の氣力を發揮し時の要求に應じたる新政策を樹立したい。要は國民全體の幸福即ち國民の生存並に向上に適切密接なる政治を目標として諸般の改革を行ふべきであり、多年懸案なる行政の根本的改革は如何にすべきか、產業立國の方法は如何にすべきか中央並に地方の負擔は如何にすべきか、選擧の腐敗は如何にせば矯正せらるべきか、國際關係に立法の關係は如何にせば改善せらるべきか、數へ來れば當面の問題は甚だ多い、これ等の政策は我黨當該諸機關の議定を經て闡明すべきものと存じます、元來

**我黨の制度は**　前總裁が選擧制を採られし以來總裁の任務は黨の議定を經たる諸般の事項を執行するものにして即ち黨の代表たるに過ぎず、政黨は斯くあるべきものと信ずるが故に政策の如き總て黨議を待つてこれを闡明致す考へである、茲に謹んで諸君の高意に對し不肖全力を擧げてこれに酬ゆる事を誓つて置きます

と思ふ、それには反對黨は強くなければならぬ、どうかお互に政策をもつて堂々と爭ひたいものだ

◇…解散回避　解散回避の際は小會派等でもちよい〱耳にするが、どの程度までやつてゐるのかネ、しかしこれを回避せんとすれば勢ひ政府の政策に贊成せねばなるまい

◇…政友會總裁　政友會は今日の大會で犬養氏を總裁に推戴するといふが、田中前總裁が逝去され速かに後任總裁を選定されたことは政友會のため慶賀すべきである、犬養氏平素の持論は軍縮であるが政友會總裁としてもこれを支持するかどうか、吾々は反對黨が陣容を整へて相共に憲政のため努力したい

がやるとすれば減稅同樣地方負擔の輕減を期するものである、豫算內示會は廢止の輿論もあるがまだ廢止するかどうかは決らない

# 九月末現在の國債

## ◇―五十八億八千萬圓

【東京電報】大藏省發表＝九月末現在國債總額は五十八億八千五百九十五萬四千圓にしてその內譯

內國債　四十四億三千四百六十萬三千圓

外國債　十四億五千百二十九萬一千圓

である、なほ九月中の發行額は

五分利國庫債券　八千五百十八萬五千圓

五分利公債　十五萬七千圓

計　八千五百三十四萬二千圓

償還額は

五分利國庫債券　六千九百九十九萬八千圓

臨時國庫證券　二千萬圓

計　八千九百九十九萬八千圓

差引總額にて四百六十五萬四千圓減となる

### 桑山氏政友會入り

【東京電報】前遞信次官貴族院議員桑山鐵男氏は十一日政友會に入黨した

# 水野錬太郎氏昨夜入城す

## 兒玉總監をはじめ驛は大へんな出迎

今十三日午後三時から朝鮮ホテルで開かれる中央朝鮮協會總會に會長代理として出席する同會副會長水野錬太郎博士は同會理事長大笠神本社長その他とともに十二日夜入城、總督(代理近藤秘書官)、兒玉政務總監をはじめ本府各局部長、松本李侯、閔泳綺子、朴泳孝侯、李恒九男等の朝鮮貴族、中樞院參議、京畿道知事、阪井府尹、高松朝鮮神社宮司、有賀殖銀頭取、和田鮮銀頭取、澤田東拓理事、田中府會議員、齋藤音作氏、今村鞆氏、松岡本社社長その他官民有力者、各新聞社幹部等二百余名の盛んなる出迎へを受け飛驒長の先導で貴賓室を通つて豊澤しの自動車にて朝鮮ホテルに向つた

# 朝鮮も變つた

## 政友總裁から政界一くさり

### ◇―水野氏の車中漫談

別項昨夜入城した水野錬太郎氏は釜山より汽車中にて左の漫談を試みた

朝鮮もだん〱變つて行く、予の總監として在任した頃よりはズッと變つた、大正十四年五月港灣協會の用務で渡鮮したときと比べても大分變つて居るだらう、それにしても相變らず朝鮮の秋は佳いね

◇

政友會も總裁がきまつたわけだやはりあの形勢では犬養氏が一ばんよかつたことはたしかだ、これで政友會が安定するとも安定せぬともいへぬが、總裁がきまつたといふだけのことはあるだらうよ、それで民政黨内閣がいつまで續くかといふが、何しろ選擧をやつて見ぬことには皆目判定は出來まい、選擧の結果は政友會が負けるとは限らないだらう、負けたところで十票か十五票かそこ〱であるに相違ない、いづれにしても絶對多數などといふことはない。政友會には確乎たる地方地盤がある。民政黨と比べたら四分六分だらうね。從つて結局はこの地盤が物をいふ順序だ。といつてこの頃府縣會議員の補缺選擧をやつた結果によると、十回試中政友會の勝つたのは唯一回だつたよ。人氣といふものは侮りがたいものだ

◇

今度は間島班着までも行かうとおもつたが、かういふ事情ではそうもなるまい。いそいで歸京するより外はないだらう

### 水野氏守屋氏と入城

(昨夜京城驛にて―左、水野錬太郎氏―右、守屋榮夫氏)

## 水野氏京城の日程

▲十二日　午後七時(晩餐)總督官邸朝鮮ホテル投宿

▲十三日　午前八時發朝鮮神宮參拜、王公家、總督邸、その他訪問、午餐(總監官邸)午後三時中央朝鮮協會總會(朝鮮ホテル)

▲十四日　視察(晩餐)銀行集會所招待(夜)協贊會招待

▲十五日　午餐(中央朝鮮協會)午後六時帝國地方行政學會講演會(公會堂)(夜)朝鮮人有志者招待

# 支那またごたつく

## 何健、張發奎兩氏も反蔣獨立を宣言し

### 監視人あべこべに監禁さる

### 武漢中央軍動搖す

【漢口十二日發電】張發奎軍隊の反蔣獨立を宣言し、何健氏の態度監視のため蔣介石氏が派遣した劉文島氏はあべこべに何健氏に監禁されてゐると傳へらる、西萬縣氏の蔣獨起と同時に張發奎軍の武漢襲進說行はれ武漢中央軍は動搖してゐる、湖北省北部宣撫隊方面の唐生智軍は浙川、竹山、竹谿地方に撤退しつゝあり、又湖南の何健氏は張發奎氏と提携成りすでに反身邊の一次殘留部隊は劉時軍に全部武裝を解除され、曹氏は家族を日本に避難させた

# 宋哲元氏等の意志固し

## 閻馮兩氏の訓戒に斷じて倒蔣を復電

【太原十一日發電】西北軍將領の反蔣通電に對し閻錫山、馮玉祥兩氏は宋哲元氏にあて『余等は和平統一を欲す、兵火に訴ふるを欲せず、國家のことは靜に國民の公決に待つ』と打電した、これに對し宋哲元氏等は『余等は誓つて蔣介石を討伐すべし』即ち四十萬の武裝せる同志を代表し閻錫山を國民軍總司令馮玉祥を副司令に推戴す、即時

### 岳維峻氏馮派に馳參ず

就職されたしと復電して來た

【南京十二日發電】上海で下週の日を送つて居た岳維峻氏はさきに統一編遣第一師に改編され目下曹萬順軍の部下となつて宜昌方面にある舊部下軍隊を率ゐて馮玉祥氏の反蔣軍に馳參ずべく十一日ひそかに南京を通過し上海に急いだ

### 第二路軍先頭湖北に入る

【南京十二日發電】第二集團軍第二路軍先頭部隊約一ヶ旅けすでに湖北省北部に侵入し來たつたとの報街が南京總司令部に達した蔣介石氏は一兩日中に閻錫山氏に對し

# 山西派自重

## 最高軍事會議の結果中央服從に決す

【北平十二日發電】支那側來電によれば、今朝太原において閻錫山氏を中心に山西派の最高軍事會議を開催し當面の對時局策を商議した結果、山西派は馮派の反蔣運動に加擔することなく中央服從の態度を維持することに決定した

### 孫殿英氏も反蔣態度

【青島十一日發電】山東東部一帶に雜色軍二萬を擁する魏殿英第二旅長孫殿英氏は近く反蔣態度を明かにし獨立宣言をなすといはれ膠濟沿線の張宗昌の部下等を驚かしてゐる、神州に集結防禦陣地を築造中である

第二集團軍討伐を命ずることゝなつた

### 南北代表閻氏を訪ふ

【北平十一日發電】奉天代表王樹翰氏は九日夜來平以來蔣派代表何成濬氏と協議を重ねて居たが、十一日夜北平發何成濬氏と共に太原に赴き閻錫山氏と會見する事となつた、馮派將領の反蔣通電で時局重大化の兆ある際とて奉天および南京兩代表の山西訪問は頗る注目されて居る

# 蔣馮戰は時期の問題

## 蔣派に勝算はない

### わが軍部の觀測

【東京電報】蔣馮關係につき我軍部當局は左の如く觀測してゐる

蔣馮兩軍の戰鬪開始は最早時間の問題となつたが、馮軍は廿一師廿五萬に及びその閻軍力訓練に於て全支那軍中最も勝れてゐるに對し、蔣軍は傍系を併せ廿萬を超ゆるも訓練行屆かず且つ最後まで蔣氏のため戰ふべく認められる者は四師約八萬に過ぎず、然も內二師は廣東に派遣されてゐるので蔣派に勝算は見るに馮玉祥氏と提携せざるまでも反蔣の立場にあるもの多くこの儘では蔣介石氏は沒落の悲運に陷るであらう而して蔣氏沒落後には各派は已の爭鬪を繰返されるであらう

# 國府部內は動搖すまい

## 外務側の觀測

【東京電報】馮玉祥氏麾下の將領が國民政府に反蔣通電を發したに對し國民政府は關係を斷絕したとの報は外務省に入つたが、當局では過去數ヶ月沈默を續けてゐた馮軍が數十師を擁して通電を發し外には反蔣氣勢を示し內には團結を堅めんとするもので、恐らく國民政府部內には大した動搖は來すまい、たゞ最近各地に起りつゝある反蔣運動は輕視出來ない

### 馮氏引渡しを閻氏に要求

#### 蔣氏から打電

【南京十一日發電】蔣介石氏は十一日閻錫山氏に對し馮玉祥氏に對し重大なる警告を發し蔣氏は馮玉祥討伐のやむなきに至つた事情を述べ諒解を求め、中國平和のため速かに馮玉祥を逮捕し中央に引渡されたしと要求した

# 敎へ子に招かれて……柴崎元京中校長來る

京城中學校同窓生が發起つて朝鮮視察見物に前校長柴崎鐵吉氏を招待するとは近來の美擧といはれてゐるが、同氏はいよ〱鄉里大垣市を出發して十二日午後二時京城驛着列車で六年振に入城、多數同窓生等の出迎へを受けながらかつて住居とした隣本町京城中校長官舍へ入つた(寫眞は京城驛にて―中央柴崎元校長、左、國本現校長、右、藏田敎諭)

# 米穀法適用撤廢は委員附託となる

## 豫想された樣な波瀾もなく全鮮米穀大會終る

(夕刊經濟面續き)午後三時から再び會議に入り、いよ〱第十八號案議の番となつた、議事に入る前有賀會長より十二號および七號を左の九名の委員に附託する旨報告があり、かくていよ〱第十八號案議議がはじまつた

委員　天日(京城)齋藤(鎭南浦)加藤(仁川)林(江景)酒井(群山)內谷(木浦)溜崎(大邱)井谷(釜山)多田(平北)の九名

### 米穀法の適用撤廢

第十八號案　朝鮮に米穀法の適用及國立倉庫建設の要望を撤回するの件(釜山提出)

本案は本大會提出の議案中最も興味ある問題と見られ、これが如何なる風に處理されるかその成行きが注目されてゐる案である、從つて說明に入るや滿場片唾を吞んで傾聽、釜山側淺谷氏(釜山)が提案者として淺谷氏は現行米穀法の反對すべき二つの理由を上げた後、これは、國策から見たものではない、內地における帝國農會長矢作氏の米價對策案は生產者側からの立場からは無理はないかも知れぬが、われ等朝鮮の米屋は現在の米穀法が脅かされるなきかを恐れる、從來は米穀法が正當なりとしてこれが朝鮮延用を希望して來たが、現在では既に米穀法の可否といふ根本問題に觸れて來た、而してわれ等は米穀法、施行によつて脅威を受けてゐると思ふ、故に先に提唱して來た米穀法要望案はこの際撤回するのが當然と思ふのである

多田榮吉氏　淺谷君の議論には賛意を表す、併し先の協議會で內地からの四號要案を實際問題に繰還しとして問題にせずに返還した以上、本十八號案も四號案と同樣撤回させるのが當然である

この時伊東氏(釜山)は本案は飽くまで論議の要あるべきを頗る强硬に主張、次いで淺谷氏も多田氏說に反駁を加へ、委員附託ならば敢て反對せずと結ぶ

大平氏(大邱)本案には贊成だが、少し訂正して聯合會の委員會にかけて決めては如何といふ、かくて議長は他に意見なきやとこれを議場に諮つたが、何等の聲がないので、議長において委員會附託としさしも問題を豫想された本十八號案も大したことなく終了となつた

### 低資融通の件

第十九號案　農業倉庫の建設及米穀に對する低利資金融通方要望の件(京城)

天日氏提出理由として本案は營業者の立場のみを考へ生產者を無視してゐるといふ小非難は當たらぬと聲明して本案の必要を縷々說明

▲大邱大平氏は、本案は米價對策の根本案ではない、故に朝鮮は朝鮮獨自の對策として朝鮮米移出補助法を講ずるのが宜しい、これが國策であると大いに米價對策の意見を開陳して緒局可決

### 移出酒造米檢査

第二十號　移出酒造米に對する特別檢査施行方要望の件(木浦)

木浦側の提案理由說明について仁川釜山等より意見の開陳あり可決

### 檢査手數料の低減

第二十一號　穀物檢査手數料低減方要望の件(平澤)

提案者の理由說明のほか各方面から種々の意見開陳あり可決

### 小麥の包裝統一

第二十二號　小麥の包裝を麻袋入に統一方要望の件(京城)

提案者として齋藤議長が、まづ說明を小麥の包裝を麻袋に統用要望の件と訂正すると聲明して說明後異議なしの聲高く可決

# 全鮮藥業大會

## けふ勸政殿で開催

全鮮藥業大會は十三日午前十一時から勸政殿で開催されるが、大阪東京よりも多數斯界の有力者が來會するはず

# 河上博士招聘の運動

【北京十二日發電】北京大學經濟

# 工業大會順序

朝鮮工業協會主催全鮮工業大會は來る十六日午後二時より公會堂において開催、大會終了後午後六時より觀親會を開くが、大會順序左の如し

一、開會の辭二、座長推薦三、議事選擧四、議長挨拶五、決議六、名士の講演七、閉會

# 商工局の新設要望

第十三號　商工局新設要望の件(京城)

齋藤氏理由を說明、殖產局が創設當時の仕事の規模より今日では非常に擴大してゐる點を述べ、殖產局から商工局を分立する必要を力說可決、以上で全議案の審議を終り、有賀會長から十八號案の協議委員を前記通知の委員と同一にする旨通告した、同委員は十四日午前九時組合に集合協議することになつた、かくて有賀會長の閉會の挨拶あり、來年の大會を忠北の淸州にて開催することに大體內定せる旨を述べ群山の穀物商組合長山本喜禎五郞氏の主催者に對する會員を代表しての謝辭があつて散會した、午後五時半から朝鮮ホテルで主催者側の招待會を催行

# 加藤總裁と川崎側假調印成る

## ◇―八千代生命の肩替問題

### 兩三日中に正式調印

【東京電報】加藤鮮銀總裁は十一日夜箱根において川崎側評議員長成氏と會見の結果、八千代生命肩替條件の折合を見、假調印を了したので正式調印は兩三日中に行はれるはずである、最近の大要は川崎系の肩替する株式數は澁澤六氏が八千代を引受けたとき鮮銀から融通された約三百萬圓の擔保たる二萬一千株である、然るに川崎系は同じく澁氏擔保の八千代株二萬二千を有してゐるからこれによつて澁氏が小原前八千代社長より肩替した四萬三千株を完全に掌握することゝなつた、かくて川崎系の八千代生命は日華、萬歲生命に合併せず契約の包括的移轉を行ふはずである

## ◇…會…

柴田雲大教授歡迎會　京城三田會では鮮銀宗敎大會に日蓮宗管長代理として出席中の慶應義塾柴田一能教授のために十二日午後四時から朝鮮ホテルで歡迎茶話會を開いた

◇…◇…全國金物販賣聯合大會　十二日夜朝鮮ホテルに開催、出席五十名で盛況であつた

◇…フランス同好會　十四日午後六時半から例會を兼ね晩餐會を京城ホテルで開く

◇…愛媛縣物產展示會招宴　十二日午後六時半から長谷川町花月食堂で官民七十餘名を招待して盛大なる宴を張つた

◇…朝鮮考古學會　朝鮮學の研究に久しく從事中の考古學者史學者等は京大敎授として前京大敎授濱田耕作博士を招聘せんと大學當局に運動を開始した

## ……人……

◇水野錬太郎氏(中央朝鮮協會會長代理)▲守屋榮夫氏、(同副理事)十二日夜入城朝鮮ホテルへ

◇森平兵衞氏(勅選貴族院議員)一行八名、十三日夜金剛山へ、十七日朝歸城

◇マロ號觀光團一行卅名　十三日午前九時五分發で北行

◇山陽新聞社主催視察團一行卅九名、十三日午後七時着列車で入城

◇福井縣會議員一行十名　十四日朝入城

◇佐賀商業會議所一行十名　十四日午後十時四十五分着列車で入城

◇柴崎鐵吉氏(元京中校長)十二日夜入城、西大門の隣本京中校長方へ投宿

◇松村松盛氏(本府土地改良部長)十二日夜歸城

◇新田留治氏(新田ベニヤ製造所長)十二日夜北行

◇慶南道金融組合理事卅二名、十三日朝入城不知火へ、十七日まで滯在の豫定

◇全南同一行廿二名、同上

◇村上直助氏(木浦商業會頭)十三日朝入城同上▲油谷保之氏(同書記長)同上

◇神谷小一氏(全北內務部長)同上

◇藤縣一郞氏(群山米穀組合長)滯城中の處十三日夜退城

◇內谷萬平氏(木浦米穀組合長)十三日朝退城

◇大橋三郞氏(岐阜市實業家)十二日夜入城不知火へ

◇札幌商工會議所主催視察團一行廿二名、十三日午後平壤から入城矢倉旅館へ

◇上田勇氏(元山郵便局長)十五日朝入城天眞樓へ▲直木倫太郞氏(工學博士)十五日朝入城同上

◇赤富一之介氏(平壤商議副會頭)十二日朝入城山本旅館へ

◇加賀助之助氏(米穀調查員)十三日夜退城

◇佐藤作次郞氏(殖產銀行支店長)十二日夜退城

◇レートクリーム團體一行卅二名十三日夜退城

◇福岡日日新聞社觀察團一行卅四名、十四日朝退城北行

◇牧村征三子(貴族院議員)一行四名、十二日金剛山から歸城、天眞樓へ

## ◇經濟◇

### 激增した滿洲鶉の輸入

#### 鮮魚界も活況

恐らく恐慌をかこつてゐた鮮魚界も昨今各地産節ものが出廻りかけたので漸く活況に向つた即ちブリカヂヤマグロ鯖等は十月中旬から殺倒しかける模樣であるが滿洲鶉も本年は新しい傾向として滿洲產の冰詰うづらが京城に移入されはじめ今月に入つてすでに約千二百羽に達した相場も朝鮮產うづらの二十四五錢見當に比し、滿洲產は五六錢見當で非常な安値なので需要も激增し目下のところ出廻り最終期の十一月までには約四、五千羽の消化を見るものと豫想されてゐる、ブリの出廻りは例年より遲く昨今までには僅か釜山ものが約千尾移入されたのみで清津、元山ものは未だ出廻りを見てゐない、目下の相場は釜山ブリで二十四、五錢見當である。マグロは漸く出廻り期に入つたばかりなので相場も幾分高く八十錢前後である

### 鎭平銀受渡

十月十二日限の受渡左の如し(單位兩)

買方　原田八九、〇〇〇大島二〇〇〇、〇〇〇儲蓄公司四一、〇〇〇大森二六、〇〇〇小林五、〇〇〇天利公司一〇、〇〇〇恒順隆八五、〇〇〇協盛銀號三、〇〇〇▲賣方大森一〇、〇〇〇大榮公司二三〇〇〇大阪五四、〇〇〇天利公司二〇〇〇▲計二八二、〇〇〇な ほ受渡値銀一兩につき金一圓十六錢五厘代金三十二萬七千一百二十圓である

## ◇株式◇

### 大株短期引跡

大新　六三七〇(一〇安)

鐘新　一〇七八〇(二〇高)

日魯　三八一〇(不變)

東新　一二〇二〇(不變)

## ◇期米◇

### 各地期米後場止

下關二八、五三▲桑名十一番二八、五一十二番二八、五〇▲名古屋二八、三五▲金澤二六、四八▲熊本二七、八〇

▲大阪長期後場二十九圓丁度一錢高

## ◇商品◇

京城鮮魚　十二日水揚高二千五百三十七貫總賣上高四千八百八十九圓で相場は前日と大して變らなかつた相場左の如し(單位十貫建)

タイ五八▲アマダイ四〇▲チヌ三五▲サワラ四二▲モエビ四〇▲タルマエビ二〇▲ウニ二二▲アチ一三▲メバル一〇▲ヒラメ二三▲タコ二三▲イカ二二▲スキ一八▲ハモ二〇▲アハビ七〇▲カレイ一二▲上ザツ一八▲カジキ六五▲並ザツ六▲カマボコ一三▲上タイ七〇

仁川鮮魚　十二日水揚高九百六十圓の賣上にて相場左の如し

メバル一三▲アワビ三〇▲アジ一五▲ニベ十二▲フカ八▲アナゴ一四▲シビ二五▲ハモ一七▲イワシ一八

群山鮮魚　本所十二日は二十五億の入船にて水揚高は四百八十圓で、相場左の如し

タイ五〇▲サバ一八▲ヒラスー六▲ニベ一八▲ハモ二八▲エビ三八

大阪市中外國蚕(十二日)

ストリクト十、十二　三八二〇　一七安

ミドリング　同　一六二五　一七安

フローチ　同　三三七五　一七安

ンゴール　同

# 支那南北抗爭 破裂

九月廿八日に閻・馮の關係がどうやら圓滿に持續すべしと觀察したるわれ等は、十月十二日に於てはその決裂を必然として確認せねばならぬ羽目に陷つてゐる。われ等は今回の事變の勃發を惜いんとするよりも、支那政局の如何に變轉常なきかに今更ながら失望せざるを得ないのである。尤も當時の形勢に顧みれば、編遣の計畫が全國各地區にわたりて着々進められてはゐた。もとよりこれが完成は和平保障となるべきはずのものであつて、南京政府もひとへにこれが實施を希望して居たが、編遣案を如何にするかが問題となり、馮部下の鹿鍾麟、韓復榘等が南京に下りて、しきりに運動をうたひ、よつて以て編遣案をせしめんとはかつてゐたのである。ゆゑにこの際南京政府が編遣案をその要求するまゝに提供するにおいては、あるひはしばらく隱忍したかも知れぬけれども、蔣氏もまたかゝる馮軍の態度が見えぬはずもなく、手ぎはよき加減にあしらひつゝ、主としてこれを撤棄せんとした。いはゞ出來そうもなき無心を吹きかけ、無心が聞かるればよし聞かれずば因緣をつけて決裂するのみといつたやうな態度であつた事態はこれより開かる。

馮玉祥氏は即今山西の晉祠にあるはずだ。しかして今回の出兵は閻氏の出動といはんより、むしろ馮系將領の共同作戰に出づるものであつて隴海線の保、良誠氏はすでに河南要地の確保に部署せられたといふのであるが、その他二十余名の將領がそれぞれ陣容々に進出するとしても、閻氏の腰を上げるまでには、なほ多少の余日があらう。といふものは閻が動いて居ない。晉閻の態度はその後まずく曖昧なりともいふし、いなさほどではなしともいふが、とにかく全幅の消息は不明なりとして動いて居ないとはたしかである。閻氏が動かぬから馮が動かぬとも觀せられ、みづから守るところあつて動かぬとも觀せられるのであるが、閻氏の動かぬのもまた同氏の態度とほとんど同じ姿勢であらうとおもはれる。しかし晉閻の姿勢かくのごとくなる以上、蔣天派の動かぬことは分り切つて居る。

ここにおいてわれ等の語り得ることは、目前に突發したる情形を概觀して、單に南京軍の衝突である限り、實をいへば湖北湖南の狀態が尋常でなく、廣東廣西の形勢もまた混沌たるのであつて、これと北方諸情形との結び合せが如何なる新形勢を生み出すかは豫見しがたいのであるが、單に眼前の情形のみより判斷すれば、角逐における手四つの姿勢であつて、大局よりすれば一個の小競合にしか過ぎまいとおもはれるのである。しかして事情かくのごとくなればやりて見るところまではやりて見ねことには納まるまい。しばらく新しき情勢の展開するまではわれ等は靜觀の位置にあるより外はないのである。

# 軍縮首席全權

軍縮會議全權の首席全權は若槻氏を推すに決し、政府よりその由を申し入れてある。若槻氏はこれに對し多少迷つてゐるやうであるが、迷るには迷るだけの理由の存するとして、現在の人物配列からすると若槻氏を最適任者となすこと、けだしあやまりはあるまい。

しかも軍縮會議の本質にかんがへ事ら政治的考慮と解決とに待つべきであつて、政治人のみがよくその職に當りうるのである。外交の交人、海軍専門家、もとよりその交渉の重要なる部分をはたらくに相違ないけれども、何としてもそれは第二次的である。われ等は若槻氏の快諾を期待し、しかしてその當然なるをおもふ。

## 地方方面委員に 政黨色を加へるな 寧ろ婦人委員制が 無難との説擡頭す

【東京】方面委員の政黨化問題に政爭の具に與せらるゝといふことについては、當局の非常に憂慮して居るところであるが、さきにこの弊害を除去するために男子側を監視して婦人委員に改むべしといふ議論が有力に行はれた。しかして最近內務省は東京府下の方面委員について實情調査の結果、元來方面委員制度の目的、任務が相互扶助の精神に立脚して細民階級の生活狀態を調査し改善向上の方途を講ずると共に必要適切なる指導保護を與ふるのが目的で即ち細民階級の母親相手となるために市町村に設置されたるもので飽くまでも公正公平を期せねばならぬから婦人委員が最も適任であるといふ點を認めたので、いよいよ婦人委員に改める方針のもとになほ十分の調査考究をなすことになつてゐる。しかして普選の今日方面委員が政黨政派に利用さるるといふ事になれば方面委員制存在の意義を全く失ふわけで、先年東京で開催されたる全國方面委員大會の折にも同委員制度の施行範圍での弊害の最も虞しく論ぜられたが同制度の統一的立法の制定が主張され、內務當局においてもその點、考究中であるが、いづれ婦人委員問題と共に具體化するものと思はれる。

## 運合と 荷主の態度 結局圓滿解決か

荷主側の代表戸島、宮林、岩本の三氏は十二日鐵道局を訪問して、數日前の運送改善委員會の結果にもとづき鐵道局の荷主へ對する回答のうち疑義の點につき意見をたゞすところがあつた、しかして京城荷主側の意向は

運合が合理的のものならば必ずしも反對すべきではない。且つ又喰はず嫌で最初から反對して居る譯でもない、只運合側ではいい出來たものを味つてみてから反對するなら反對も悪いところがあれば指摘して頂い度いといつてゐる、しかし我々の意嚮は先づ喰ふ前に毒があるとかどうかを仔細に吟味しやうといふにある。從つて最初から毒だとわかれば喰へないだけの話で毒がないと判れば喰ふことに否でない、要は目下試驗中のなかに入れて檢査してゐるといふのが現狀である

といふのであるから從つてこの方針で進む以上鐵道當局および運送合同側と數次の會見の結果諒解が成立するものと見られてゐる、しかして荷主中でも運合反對の傾向が濃厚なところは、大邱、平壤等で主として米穀商を中心にしてこの空氣がみなぎつてゐるが米穀商としては運合成立と共に從來慣行の保管證、引換證等を發行して貰へなくなりはせぬかといふ點を非常におそれた結果反對してゐるものが少くないらしい。しかしこの點については新に生るゝ運合會社は充分に考慮して從來と同じ程度の便利をはからうとの準備が出來ており、かつ京城の荷主が一部に對してもすでにその點を說明したる模樣で運合側の意、が明かとなれば地方荷主の反對も消滅するものと見られてゐる

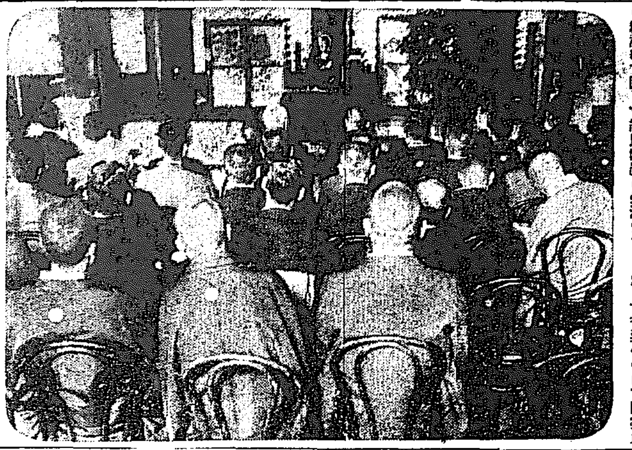

## 全國金物商聯合大會

昨十二日午前十一時より朝鮮殖産銀行に開かれた全鮮金物商聯合大會は夕刊既報の如く全國各地の代表集まり、盛會を極めた（寫眞は同大會）

# 太平洋問題調査會と その中心的議題

◇―一昨年來持越しの滿蒙問題か

＝參加諸國と列席者＝

太平洋會議（正式の名は太平洋問題調査大會）の第三回目が、今月二十八日から十一月九日まで京都の都ホテルで催される（尤も開會式は十月二十三日から二十七日まで奈良ホテルで開かれる）。その第一回目は一九二五年、第二回目は去九二七年、いづれも七月にホノルルで開かれた。

### 會議の目的

この會議は太平洋沿岸各國の學者、政治家、實業家などからなる私的のもので、政府筋とは關係がない。その目的は右沿岸諸國の主要問題―平和增進、文化の接觸、政治的關係、產業および交通の向上、經濟上の角逐等―について各列席者が明細な調査、研究、腹藏なき意見の陳述、批判、討議をなして、關係國間の誤解を除き、事態の改善、問題の解決を促進せしむるにある。元より公式のものではないから、討議された事項が直に具體化するといふ譯には行かないが、關係各國民の意見や要望する所が何等の忌憚もなく發表され、その赤裸々たる姿をみる事が出來、各關係國の爲政者にとつてよき參考資料となり參謀となり經綸となる事が少からずあるのである。從つて唯一無二の國際的社交座談會とのみ輕視する事は出來ない。

すでに各國政府はその政治外交上の關係から、この會議に相當の注意を拂つてゐる。

### 會議の問題

今回の議題は（一）食糧、人口および土地問題（二）支那關係諸問題（三）產業化と外國資本の問題（四）太平洋諸國の國際關係（六）文化接觸の問題（七）交通通信の問題等である。

右の中（二）支那關係問題の一つ・滿蒙問題は日本にとつて最も注意すべきものと期待されてゐる。一昨年の會議に支那側委員が提出し、日本側の都合によつて今年に持越されたもので、今回の會議では中心的問題となるかも知れぬ。支那側がなぜ特に滿蒙問題を選んだか、これにはおそらく國民黨三民主義中の民族主義即ち支那國士と民族の解放運動を達成し一切外力の不合理な壓迫を排除すべしといふ主張から來てゐるものであらう。これが討議は自然日支兩國委員の對立的シーンを現出するかも知れない。列席の各國委員が如何なる態度、言動に出づるかは興味ある見ものである。日本側としては日滿關係の事實と歷史とをあきらかにし、その合理性について堂々たる論議をなす手筈であるといふ。

### 參加國と列席者

參加國は日本、アメリカ、支那、イギリス、濠洲、カナダ、ニユージーランド、フイリッピン、ハワイ、蘭領東印度諸國で、ロシア、メキシコ、佛蘭西、國際聯盟からも傍聽者が來る。各國參列者の主なるものを擧げれば左の通りである

【日本】新渡戸稻造博士（團長）、壇琢磨、小田切萬壽之助、阪谷芳郎男、副島道正、姉崎正治博士、鈴木文治、鶴見祐輔、下村宏、岡實、頭本元貞、松岡洋右、山室宗文、那須皓博士、松岡洋右、岩永裕吉等の諸氏婦人側では安井哲子、星野愛子の二女史

【支那】顏惠慶（前國務總理・一九二六年臨時執政）、余日章（上海共、租界工部局顧問）、張伯苓（南開大學總長）、陶孟和（北平國立大學教授）徐淑希博士（滿洲問題研究家）の諸氏等二十五名。」

【米國】ショツトウエル博士（コロンビア大學教授で外交史國際法の大家）、ブレクスレー博士（クラーク大學教授）、アレキサンダー（ニユーヨークの實業家）、グリーン（ニユーヨーク商業會頭）、チエスター・ローウエル（評論家）等諸氏其他。

【英國】ヘールシャム卿（前大法官）夫妻、マルコルム、マクドナルド（英首相令息）ライオネル、カーチス（英々聯問題研究名譽幹事）夫妻、ウエブスター博士（ウエールス大學教授）トインビー博士（國際法の權威）アスター子爵（保守黨下院議員）夫人、ウインドハム（英國々際問題研究會ロンドン委員長）リットルトン女史（國際聯盟英國代表）其他。

【濠洲】イーグルストン氏（前閣員）其他。

【カナダ】サー・ジョン・エアード（カナダ商銀頭取）夫妻、ニユートウエル（歐大戰時の閣員）ベスト博士（マックギル大學）諸氏。

【佛國】エドワール・ラヴエル二ユ氏（經濟學者）。

【國際聯盟】カミング（情報部長）[illegible]節一（東京支局主任）の兩氏。（了）

◇看板持逃げ　山形高校の生徒卅余名が市中商店の立看板十數枚を剝いで寮に持ち歸つたといふ惡戲で、山形署は高校に出張し大々的に不良學生の掃蕩を行ふ。

◇返して泥棒　神奈川縣小山小學生れ須田縫雄といふ泥棒が東京芝區の某家にて盜んだ金卅一圓を芝區愛宕署に返還し『罪を詫してほしい』と申出つた掛聲から足がついて捕縛。

◇流行唄退治　東京市社會教育課で教化運動の一端として低級卑猥な流行唄の跋扈を抑し來る明治節にラッパ隊を出動してラッパ行進を行ふ。

◇天才ノ遺憾　明治文壇の鬼才國木田獨歩氏の遺兒佐土哲二氏（二一）が帝展に裸婦の彫塑を出品して目出たく入選。

## 本社見學

（十二日）安城郡陽、公普校生卅五名（李氏引率）慶北慶山公普校生卅三名（李訓導引率）黄海道平山郡文武公普校生卅名（香月校長引率）天安郡木川公普校生八十名（金訓導引率）忠南文化公普校生卅七名（金氏引率）忠南扶餘郡林川公普校生四十五名、忠南洪城郡長谷公普校生四十五名（[illegible]氏引率）平北江界郡在勤安藤民氏外二十一名、每日申報大邱支局主催婦人觀察團二十一名（趙支局員引率）咸南師範生三十一名（荒井氏引率）沃川公普公立農業補習校生百名（大塚校長引率）京畿公普校生三百九十一名（板倉校長引率）

# 民事訴訟法の改正（八）

京城地方法院判事　加藤昇夫

舊民事訴訟法には闕席裁判の制度があつたが、改正民事訴訟法はこの制度があるためにかへつて訴訟を遲延せしむると認めて全然廢止してしまつた。被告が闕席で敗訴判決するいはゆる闕席判決は暫く措き合議事件においては被告或は原告闕席のまゝいはゆる闕席判決をいひ渡してもこの判決が確定してこれによつて執行が出來る場合が甚だ少かつた。たゞ徒らに訴訟期間が永くなるに過ぎなかつた。闕席判決を言渡しても當事者からその判決の送達手續をしなければ送達せられず、送達が出來ても二週間內に故障の申立があれば、闕席判決のなかつたと同樣の結果になつて、闕席判決を言渡した時の訴訟の程度に入つて再び審理せらるゝことになるから、その間二ケ月或は三個月は訴訟の進行を停止してをつた結果となり訴訟遲延の一大原因となつてをつたのであつた。それゆへに改正民事訴訟法において單獨事件についても同樣闕席判決の制度を廢止してしまつたのであつたが、朝鮮においては單獨事件については或る制限の下に、依然この闕席判決の制度を存置することにした。それはこの制度の濫法の實例に徵し、朝鮮においてはこれを存置する方がかへつて訴訟遲延を防止しうるものと考へたことに起因するのである。朝鮮における單獨事件の闕席判決制度の實蹟を見るに缺席判決數は總新受本件數の約四割強にて缺席判決に對し故障を申立てたる事件數は總闕席判決に對する約三割強缺席判決に對し故障を申立てずして確定したる事件數は總闕席判決數に對する約七割弱にして、總新受事件數に對する約三割を占め、故障を申立つるものに比し故障を申立てずして確定するものが遙に多い狀況にあるのみならず、闕席判決に對しては遠隔の地にある控訴裁判所に行かず、近くにある地方法院又はその支廳において再び審理を受くることゝなるから、當事者にとつても利益だといふ見地から單獨事件については特に闕席判決の制度を殘したのである。然し今後規定せられて居る闕席判決は、從來の如く何時の口頭辯論においてもなし得るのではなく最初になすべき口頭辯論期日においてのみこの判決をなし得るに過ぎぬことに變更せられたのである。

舊民事訴訟法にはその第百二十一條、第百二十二條等に辯論の中止に關する事項を規定し、特定の事由あるときには口頭辯論を停止することを定めてをつたが、この中止に關する規定の爲に訴訟がいちじるしく遲延したることは、われ〳〵の經驗に徵して明かであつたが、改正民事訴訟法は全然この規定を削除してこの事由による訴訟遲延を防止せんことを企てゝゐる。

當事者が死亡し或はその法定代理人が死亡したる如き場合には、訴訟手續きは中斷せられ手續き自體が全く進行することが出來なくなつてしまふのであるが、舊民事訴訟では、その承繼人が自らその訴訟を受繼すべく申出づるか、相手方が受繼の爲に承繼人の呼び出しを裁判所に請求するまでは、手續きを進行することが出來なかつた。それが爲に訴訟が非常に遲延することがすくなくなかつた。現に京城地方法院第二民事部においても大正十年頃の訴訟で中斷したるまゝ進行せず未濟記錄があるぐらひである。この點をおもんばかつて改正民事訴訟法は第二百十九條に『裁判所は當事者が訴訟手續きの受繼を爲さざる場合においても職權を以てその續行を命ずることを得』る旨を規定し裁判所が進んで訴訟の進行を促し得ることゝなして、これによつて又訴訟の促進を期待して居るのである。

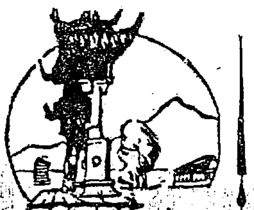

## 朝鮮漫筆（13）

百道舍千休

### 醫生と藥局

醫生は病人を診察して處方を渡し藥は藥局で買求めるのが朝鮮の通例になつて居る。藥局は即ち木藥屋で夜中でも藥をうらねばならぬから『藥窓』といふ小窓があけてあつて大門をあけずにその藥窓から藥を渡す樣になつてゐる。醫生は漢法醫であるから、草根木皮で病をなほすのであるが、草根木皮位のもの木皮の樣なものだからといふ人もあるが、これがきかないのよりも診斷がうまく出來ない爲めに取り返しのつかぬ治療を試みたり、投藥を誤つたりするのが原因ではあるまいか。外科の方は今日では殆ど漢方醫にかゝる者はないが中には外科でも漢方醫にかゝつて治療をする者もないでもない、それで痔疾の治療にはキセルの雁首に藥を盛つて肛門に挿し入れて吹き込む等といふ珍無類の手術を行つてゐるのを見受ける事もある。內科は漢方醫が朝鮮人の間に頗る流行してゐるといつて、まだ〳〵朝鮮人の大部分は漢方醫を心から信賴して、これに診療を托し洋醫にはかゝらぬ現狀である。こんな手合に藥術漢方醫は診察が觀察ないから藥材が原始的だからといつても承知しない。之は只時と人智の進むのを待つて朝鮮人自體が一日も早く覺醒して生命の貴重なゆゑんを自覺するのに待つより外はないと思はれる。殊に醫生や藥局の職能の一つとして最も要心に堪えないのは、漢藥は時日を經過すると氣が抜けて効能が半減しおまけに黴が生えてかへつて害になる樣な物があるかも知れぬのに、そんな藥材でも平氣で使用する事であるが、こんな事はその筋の取締を待つまでもなく醫生や藥局自身が何とか考慮して改良する樣にしなければならぬ事ではあるまいか。

殊に又內科の醫師は藥材を用ゐないでも非常に六ヶ敷いものを除いては體の組織が其病氣に抵抗して行く樣になつてをつて自然となほる性質を持つてゐるものであるさうな。それに漢藥は毒にもならず藥にもならぬものが多い。それを飲んでゐると大抵の病氣はなほつて仕舞ふ。朝鮮人は內科は漢法醫に限るといふ人が多いが、實際において自然になほるべき時が來てなほるので、別に不思議はないとさへ極言する洋醫がある今日であるから、なほ更朝鮮人は猛省せねばなるまい。漢方では天地間の萬物が一として藥にならぬものはない程廣汎に利用されてをり、それに陰陽の理等一種の哲理や迷信がつき纏つて隨分如何はしいものが藥になつてゐるやうである。『女の醫生』即ち女醫は今日では一人もないが、昔は宮中に女醫があつたさうである。婦人の病氣の場合には殿御に肌身を見せるのは恥であり、かつまた禮でないと考へてをつた關係上、初年には西洋式の醫法の發達を容易に肯じなかつたが、今日では內地人醫師なり朝鮮人醫師を總ての點において信賴してくる傾向が顯著になつて來ていはゆる『內外』の別を極端に應用する傾向がなくなつて來てゐる。婦人ですらその醫に開けつゝあるのであるから男子の方の開け方は一層顯著であるが、ここに貴重な生命や愛兒を漢方醫に託して藥で病がなほると確信してゐる連中の中には、或は極少數かもしれぬが經濟關係から來てゐる事を見出すのである。

いづれにしても早く立派な醫師が全鮮に普及してその恩澤に生きることは二千萬民衆の爲に至上の幸福としてわがはねばならぬ。


ファゴール　肺結核新藥

東京帝國大學教授 醫學博士 島薗順次郎先生
藥學博士 下山順一郎先生 創製

內服してよく結核菌に抗し保健を收むるものである。即ち食慾を進め體量を增し盜汗及喀痰の量を減じ結核菌を減少せしめ漸次病症を快癒させるものである

▼著名藥店にて販賣す
▼實驗報告書御申込次第郵送進呈す

東京市日本橋區本町
友田合資會社
三共株式會社製

永保ちのする
ボルサリノ帽子

帽子に御理解のある紳士は皆『ボルサリノ帽子』を御愛好になります。

『ボルサリノ』は帽子として最良質のニウトリア又はコウニーファーで作られ、獨特の縮絨法に至つては他の模倣の出來ない獨特の技術で、最も丁寧に出來て居りますから、頗るお召心地よく、最後迄型の崩れる樣な事は絕無で、普通帽子の三倍以上は裕に御召になる事が出來ます故、結局『ボルサリノ帽子』はお徳です。

今秋の流行を代表する上品な紳士向から、スマートな御若手向等に到る迄、數多最新式の『ボルサリノ帽子』が、全國一流の店で販賣されて居りますから、お買求め下さいませ。

（一流帽子店、洋品店、雜貨店にあり）

Original
BORSALINO HATS

鋼鐵。銅線。鉛管
土木建築材料
パイプ。機械。工場用付屬品
釜山府幸町二丁目
Ⓢ角野商店
電話長二三三
振替口座釜山二二二

始政二十週年記念
講演會
◎日時 拾月拾五日午後六時 會場 長谷川町 公會堂
出演者
前文相 法學博士 水野錬太郎氏
衆議院議員 守屋榮夫氏
◎入場無料・來聽歡迎
主催 帝國地方行政學會朝鮮本部
朝鮮地方行政研究會

◎かぜなら！日東カゼ藥◎

優等清酒
商標 登錄 家寳（?）
馬山・釜山 原田吟醸
京城林町一五五 鍛冶酒店 電光二三九
京城貫鐵町三 大脇酒店
京城本町四 若鶴支店

ヴイタミンB カルシウム配合
御飯用 ビゴール液

定價米五斗分 金壹圓貳拾錢

全家の保健に!!
ビゴル液を入れて炊いた御飯を常食すれば
ヴイタミンBとカルシウムとを豐富に經濟的に攝取できます。

安產の爲めに!!
ヴイタミンBとカルシウムの作用で母体及胎兒の榮養を增進し、ツワリや便秘、齒齦病等の心配なく生れた兒は丈夫で又齒牙や骨組等も丈夫になります。

感冒の豫防に!!
傳染病其の他種々の病氣に對する抵抗力が强くなり皮膚を丈夫にしますから感冒等に罹る憂ひがなく寒い冬も安心して過ごせます。

◎炊いた御飯には色も、何の臭味もつかず、いつもフツクリとして大層おいしく頂けます。

代理店 京城本町三丁目 森川回天堂 電話本局（長）四七六・四三五五番

發賣元 日本藥品洋行 大阪市東區伏見町三丁目

營業課目
米穀 雜穀 委託 賣買
精米 外米 米穀 倉庫入
私設 倉庫 保税 倉庫
一般 倉庫 代理業
保險 代理業
朝鮮鎭南浦 ㋐新井新藏商店
電話長 四六 四七 三四一
振替口座京城一四九七一三番
電略號（ア）又は（アライ）

# 朝鮮博覽會受賞者

## 銀牌

▲玄米 慶北李小容、同朴柄鈺、同楊正興、京畿吳忠根、同陽東面南株式會社、慶北蠶基定、全北二木培、同今村一次郞、慶南姜鳳錫、全北山形農米改良組合、忠南尹錫助、慶南川崎開墾社農場、全南柴田彥平、同川手寬一、京畿東一面倉前繩英、江原金相孝、同內田勇佐男、忠南鷄龍公立普通學校、同高橋精米所、平北不二西鮮農場、咸南李錫夏、新源山水田忠志、平南金相燮、忠北李耕勳、慶北蠶業組合、全北宮崎農場、金南趙秉杰、慶南鳳口農場、京畿青木茂和、慶北馮瑞〇、同蔡秉植、同賀茂社、同玉山農事改良實行組合、全南國丙宗、忠南林精米所

▲白米 京畿南波四六、慶南大谷

▲大麥 慶北姜道俊、忠南李弘勝、慶南盧振兵、慶南朴鳳得、慶北洪建連、忠北金炳佑、京畿金宅洙、全南金千淵

▲小麥 忠北李英斗、同殷泉都農會

▲大豆 江原李秉善、京畿高浪共、慶北阿南榮作、江原李魯遇、平北朴漢東、黃海羅求鎬、白鳥、平北今治俊、慶北朴昔州、平南金利根、江原趙日玉、慶北李錫烈、黃海道都農會、平安祖達元、咸北林泳浩、同金翊淵、京畿柳炳哉、江原洪淳晝、平南指導元、李相根、慶北金、忠北

▲小豆 江原盧瑞英、同高錫均、咸南金元九

▲粟 黃海吳斗弘、平南韓時錄、平北李士弘、平南洪顯七

▲蜀黍 江原李復植、同宋憲賢

▲燕麥 咸南千好甲、同宋憲賢

▲蕎麥 江原金明寶

▲荏 平北宣常祚

▲胡麻 江原李日模

▲棉(陸地棉) 慶北理村洞棉作組合、全南黃日性、慶北劉智銅、忠南李南植孝現、忠北韓鎭洙、忠南金彩斗、同金文斗、忠南大田郡農會、慶南朴彩奎、全南大塚百三郎、同金淡燮、慶北朴錫會

▲大麻 咸北金炳輝、同洪淳庸、江西大立農業補習學校、黃海姜瑞和、京畿安德己

▲苧 全北栗貞

▲莞草 慶南李源基、忠北徐炳

▲杞柳 忠南田口一

▲杞 全南作出九一、全北宜守等

▲楮皮 全北金州製紙組合、忠北金明龍

▲葉煙草(黃色種) 忠北幽谷次郞、同、種原越栗 江原徐瑞海

▲白蔘 全北錦山蔘業組合、慶北

▲甘藷 京畿島田友次郞

▲馬鈴薯 江原金永榮、成南豐山郡農會

▲甘藷 平南徐賀永

▲蔥 平北朱日燮

▲白菜 同金高鎬

▲馬鈴薯 咸南文炳浩

▲大根 京畿國友新一

▲甘藷 忠南久納與義吉

▲蔥 京畿勝又代作

▲萊菔(紅玉) 黃海吉尾亦次郞、慶北奧宇左衞門、平南乙崍誠、咸南西村梧一、京畿平山松太郞、咸南尹秉秀(國光)黃海山本眞光(紅玉) 慶北伊藤新亮

▲栗(甘世栗) 慶南高林清吉、京畿神井松吉同(長十郞) 京畿山口又一

▲葡萄(甲州) 慶北田中信次、同臨井武春(マスカツトハンブルク) 平南鎌田辛兵衞

▲柿(二百匁) 慶北阿南英作

▲梨(晩三吉) 咸南藤原繁治良

▲苹果 同新庭勝英

▲棉實 平南李殷八、黃海松林棉作改良組合

▲綠肥種子 紫雲英 全南丁圭達

▲綠肥種子(ヘアリーベツチ) 忠北學榮爽

▲紫雲英 同申敬燦、同

▲ヘアリーベツチ 忠北郵敬燦

▲慶北南相鎬

▲ルーサン 平南方在福

▲鹽 拵籾慶南福岡安兵衞、咸南新浦漁業組合、江原李泰洪

▲精選唐辛 全北湖南農具株式會社

▲甜菜 黃海金公濟

▲亞麻成績 全南朝鮮製絲株式會社木浦支店、忠南大田促成繭組合

▲文山蠶業改良組合成績、咸南定平郡農會

▲棉業經營方法 慶北、辛昌錫

▲農業經營方法 京畿金相晉、同木村繁三郞、全南野田八、京畿山岡政輔、黃海忠北龍彥臣、平北師農園、京畿朝上島勇治、成北金哲柱、京畿明

▲蠶種同須波直喜、同木村繁三郞

▲生絲 慶北忠清東大田三澤、全北李振鎬、同咸南、同金森熊、同李容雨、同申泰玉、京畿柳根洙、黃海金京鎬、江原李元錫、同平光錫、咸南李鍾奭、平北京畿趙元成在信、慶南朴斗鎭、京畿周庸稷、同李秉錫、慶北朝鮮製絲株式會社、平北同社、咸南李鍾淑、同賀亨泳、慶北製絲組合、同全南道是製絲株式會社

▲生絲 同平南山十製絲株式會社、平壤製絲所、同全南道是製絲株式會社

## 忠清南道

# 大關は大田局

## 簡保の成績 番附發表

一日から實施された朝鮮の簡易生命保險は鮮內各局所大活動により意外の好成績を收め得たが中んづく大田局の募集成績は總郵便局を除く全局員の奮闘で第一回締切りに當り京城分掌局除內總計九百二件の應同局は左の如く東方の大關として破格の好成績を示したが更に十月中千山を突破する意氣込みで大活動を續けて居る(大田)

| | 東方 | 西方 |
|---|---|---|
| 大關 | 大田 | 仁川 |
| 關脇 | 群山 | 西大門 |
| 小結 | 南大門 | 光化門 |
| 前頭 | 開城 | 龍山 |
| 同 | 全州 | 江景 |
| 同 | 本町三 | 清州 |
| 同 | 禮山 | 鳥致院 |
| 同 | 天安 | 烏山 |
| 同 | 江華 | 井邑 |

を計り從來の弊害一掃を期する爲め一掃を期すると午後四時散會した(江景)

### 圖書館新築

公州の簡易圖書館は今回錦町本願寺の前に新築する事となり入札の結果三千五百圓で公州の服部組に落札本年中に竣工するはず

### 高普校運動會

公州の公立高等普通學校では同十日午前八時半から公州高普校で秋期運動會を開催したが當日は午後四時すぎ終了した觀覽者頗る多く非常な賑ひであつた(公州)

### 展覽會とバザー

大田高等女學校では十二、三兩日在校生徒並に同窓會員の作品にかゝる裁縫手藝品展覽會竝バザーの催しをなすはずであるが出品物は時節向き品やジヤケツ、スエーター、襁褓、靴下、子供服をはじめ造花、帽子、テーブルカケ、シヨール等三十餘種一千七百點におよび展覽品は左記により即賣するはずである(大田)

### 鐵道童話會

鐵道局友會大田支部にては十三日夜童話界の耶翁名古屋小池長氏を招聘し支部職場において童話會を開催する(大田)

### 運轉手の縊死

大田博多屋旅館に九月十二日以來止宿中の小野自動車部に勤務する運轉手新潟縣中太沼郡上鄕村上出生れ清水次平(三七)は九日午後五時半頃博多屋裏一室でぬれ手拭を頸に捲いて縊死を計り苦悶中を發見警醫の應急手當を施したるも蘇生しなかつた遺書その他なく死因不明であるが强度のマラリヤ病に犯されて居たといへば厭世自殺であらうと(大田)

## 公州面議員選擧

公州面議員選擧は十一月十九日面事務所で開催する選擧人名簿は來る二十日から一週間閲覽を許すと(公州)

## 公州の祭典 盛大に執行

公州神社の秋祭りは來たる十七日執行される花火を打あげ假裝行列を催し盛大に執行するはずである(公州)

# 穀物仲介組合生る

## 從來の弊害一掃の爲め

公州穀物檢査所で開催した公州地方の米穀商組合員の協議會で籾および玄米大豆の取引改善に關し不正仲介人を絕對に使用せず、かつ規定だしについては契約成立の上は先渡し金も籾一石で現金一圓の標準額限の申し合せ規約に基づき仲介人は本年から改めて組合を組織することになり十一日午後一時から創立總會を米穀商組合內に開き一方檢査所長の指示に則り組合規約等も第一條から四九條にわたり會員は目下百六十五名で組合長には張益化氏を推し事務所は東町穀物檢査所一隅に加へせんとするものは穀米所側の保證あるものに限るとし何れも仲介人の素質改善に努め一般組合員の向上を圖る

## 慶尚北道

# 某團體と通じ二富豪取調べらる

## 逮捕された犯人の自白から判明す

慶北永州警察署は去る六日および七日の兩日にわたり邑內の富豪丁某(三〇)同金思定(三一)の兩名を引致し留置取調べ中であるが右は兩名とも資產五十余萬圓を所持する慶北でも屈指の資產家である所から或る秘密團體から强要され多額の資金を融通したもので右は慶州警察署で逮捕した犯人の自白により判明し慶北警察部に移牒して來たものを命により慶州署で取調べたが不日道警察部に身柄を押送して來ることになつて居る(大邱)

### 辭令(十日付)

命內務部地方課勤務 道屬 竹本利作
任道屬命道農務課勤務 郡屬 水野昇
命迎日郡勤務 郡屬 阪本三郎
命高靈郡勤務 郡屬 高木官次郎
命義城郡勤務 郡屬 池崎留太

### 商議役員會

大邱商業會議所は來る十八日役員會を開き內地人側議員數を決定することになつた、右は每選擧前に役員會で決定するが規程は來る十一月十五日がその改選期なのでこれを決定する譯で議員の意見に徵し當局かその數を定める、然して之れは賦課金の率によつて按配する

## 大邱の祭典 十五六日執行

來たる十五、十六日の大邱神社の例祭には今年は打揚煙火も行ひ更に各町でも獻納餘興に一層ひしやうとする計畫をしてゐる。さて十日までに神社々務所に申込まれた餘興は南町の御輿、本町の踊、東城町の假裝、京町の假裝、西門町の假装行列であるが尚この外花火大會、藝妓大會等を企てゝゐるものもあり、丁度新羅展覽會中のことで相當賑ふ見込みである(大邱)

### バスの業績

去る七月一日開業した大邱府營バスは九月末日まで三ヶ月の總收入一萬六千四百三十圓、總支出二萬二百十三圓結局三千七百八十三圓の缺損でこれを一日平均にすると收入百八十三圓に對し支出二百十七圓七十七錢で三十四圓七十七錢の缺損となり今後一日平均百五十四圓の收入があれば採算は取れるが、今日までの缺損を年度內に補塡するには百七十五圓二十一錢の收入が必要である。しかし、去る九月十三日六錢均一改正後成績に向上し今日では一日平均百七十三圓程度でこの分なら大體一ぱいくに行く見込である(大邱)

## 大邱署地鎮祭

大邱警察署の地鎮祭は十一日午前十一時から同署跡の新築地で盛大に執行したが參列者は加藤大邱署長をはじめ今村知事、鎌田警務部長、水野憲兵隊長、警察部、各官公署の長、實業家新聞記者等多數あり今村知事の鍬入式各團體代表者の玉串奉奠があり十一時四十分終了した(大邱)

## 大邱の火事

十日午後十時頃大邱府鳳城町鍮器職方から發火忽ち隣家三戶を燒き消火した損害一千圓原因は溫突の不始末なほ隣接は消火に從事中右足に重傷を負うた(大邱)

## 鱈漁期來る

慶北東海岸一帶はたら漁期にいり浦項方面には和歌山縣の漁民數十名が發動汽船四隻で數日前來鮮しつゝあり八日の如きは浦項迎日漁場を出動船は浦項鹽町のケ所でたら五千尾を漁獲しあげたが初漁にかぎらず一網五千尾の漁獲は大正八年來はじめてのことであり同地一帶はにはかに活氣ついて來た

## 忠清北道

### 清州から

◇朝鮮博覽會のお上りさんで自動車、汽車は押すなくの盛況である、田舍の隅々まで面や里長が先立てるので團體として素晴らしい勢ひで押し出してゐる、百姓としては今が一番懷さびしい時である、余裕のない百姓は收穫を目當てに無理な借金をして金融組合やその他から金を引出して少くとも二三十圓位を工面して出かけるのである

◇さて今年の米の出來は本道は平年作の二割減昨年の不作よりもまた一段の凶作である、その反動が恐ろしいと一部では憂慮されてゐる

◇他道ではすでに二回も開催したところもある米穀品評大會が米の忠北と自負してゐる本道ではまだ一回もその催しなしとは情けない、大會開催は年來の懸案とされてゐたが要が突ふか知らぬが來年は是非ともとの當局、當業者の意氣が高潮して來たやうだ、協力してこの機運を逸せず實現を見たいものである

◇清州神社の昇格も間近になつた今年は是非、御神輿を購入べたいと町總代は數回の會合を催しその結果、都合によれば目下京城に陳列されてゐる御神輿を購入すべく町總代は當局の斡旋につとめてゐる

## 慶尚南道

# 繫留期間の延長は大打擊

## 活牛の內地移出停止狀態 農林省へ短縮陳情

下の關檢疫所にて繫留中發生した朝鮮牛の腦疫確牛の診定は近日中に判明するはずであるが農林省にてさきに制定した繫留期間の延長に連て當業者の蒙る取引上の打擊と損害は莫大なるものであり、これが爲に本月十日以後の活牛取引は全然停止される狀態と化した朝鮮牛の取引停止により釜山の的に受ける內鮮双方の影響は甚大なるものありとし當業者協議の末來たる十四日下の關公會堂にて內鮮當業者同盟大會を開催して

▲內地繫留期間を從前の如く短縮する件

▲釜山に目下繫留中の約一千頭に達する活牛の移出善後策について農林省に陳情する件

の二大打合せを行ひ內鮮取引の圓滑を期すべく最善の努力を致すことに決定した、右について釜山府の取引業者は今回農林省にて實施せる繫留期間の延長については川脇農林省技師も當面の處置であると言明したとの由にて斷固長期間にわたつて實施されるものではなく近く解除さるべきものであると觀測を下してゐる(釜山)

矢頭、各氏の少數議員が會合せしのみにて他の多數協議會員は定數を缺席するも會合せずやむなく散會することになつた、かゝる府の重大事を協議せんとするに當り定數にもなほ足らざる出席議員にて協議會員の怠慢振りには熱心に府政を憂ふる識者は呆れてゐる(釜山)

### 店員の投身未遂

大阪市南區伊勢町三番地藤原商店の店員郎(二〇)は十一日午前十時過ぎ草梁町海岸より投身自殺せんとする所を折よく通行人に發見され釜山署に保護中であるが同人はこの間商用にて來釜し滯在中に酒色におぼれて綠町遊廓にあつゝけし拐帶の集金を費消してから後悔し自殺を企てんとしたものである(釜山)

### 府議員怠慢 瓦電問題お流れ

過去一ヶ年にわたつて釜山府民の血を沸かした府營瓦電問題の總決算のため釜山府は十一日午後三時より府協議會員を召集して、瓦電會社よりの事業および財產讓渡の件および府と瓦電會社との間について交換した覺書締結の件につて協議せんとしたが井川、西村、山田、竹下、石原、田嶋、

## 小農の旱害救濟策

旱魃の被害甚大をきわめる慶南の農村救濟については當局においては目下具體計畫の成案をいそぎつゝあるが道內各面に創立して資本の融資を主旨とする勸業共濟組合の數もすでに二百二十組合に達し資金の總額も十三萬圓におよんでゐるが小農農民の生活安定を主眼として經營される勸業共濟組合は本を據して經營されることもあり、かたくこの生活の安定を失はんとする小農救濟のためにも勸業組合の活動を非常に期待され當局においても被害狀況の程度に應じて貸付資金の回收よりも返還資金總回收期限を一ケ年を適度に延期し他の土木工事、副業獎勵等の救濟事業と相まつて實效を擧げる方針である(釜山)

### 晉州から

◇佐々木前知事の功勞碑が晉州神社境內に建設され十四日の秋祭りに除幕式を擧行せらるゝはずである

◇佐々木前知事は晉州神社の御造營に力を盡くしたのみならず、基本金一萬數千圓の造成にも努力した人である

◇內地人で功勞者である、は文山の東拓土地買收問題に奔走した晉州高等普通學校長氏のみである

◇道廳移轉問題で一身を犧牲にして賛否を明かにした石井高曉氏の碑は建てらるべくして建てられて居ない、然し何れの時にか建てられなくてはならない

### 振舞酒を拒絕され食刀で斬る

### 南浦の苹果獻上

閑院宮殿下へ御獻上

## 平安南道

### 南商臨時評議員會

鎭南浦商業會議所では十一日午後三時から役員會を開き午後四時より臨時評議員會を開いたが出席議員十一名川添會頭議長席につき議案第一號第十二號川添會頭提出につき會議所の經費收支豫算の件につき內容不分明のものあるも大體において賛成と決定し議案第二號は移出に關し臨時提案に關する件は川添議長より說明し各關係地の事務所と同一步調をとることに決して時半會議を終り協議會に移り川添會頭より鎭港問題、運合問題を諮り原內議員より市內道路舗裝問題等出で午後六時半散會した(鎭南浦)

## 咸鏡北道

### 城津野球界 全城津組織

城津の代表的野球チームは鐵道、警察の兩チームであつたが外來チームと對抗するには全城津の必要ありとし兩チーム協議の結果今回全城津チームを組織しその第一回戰として成南の雄興南軍を迎へ去る二十九日普通公立學校グラウンドにおいて試合を行つたが最初より大接戰を演じ遂に九對十にて城津軍の勝に歸した▲續いて三日間に城津の下に去る一日から三日間城津鐵道部において二十八回に亙る北鮮野球爭覇戰に白石隊監督の下に出場し第一日は新興の雄と對戰第二日は強敵の大スコアにて大勝し第三日は勝利を期して商と對戰したが折惡しくこの日捕手二名共負傷したため思ふ投球出來ず遂にこれにつけ入り盛んに攻め北鮮の雄と謳る城津鐵道に成功し雪辱せるもおよばず惜敗したがオール城津はチーム組織後二十分の練習もなさず遂行し一人の投手で三日間投げ續け敵の打撃を封じたのは上出來であつた

◇咸興署における朝鮮最初の陪審裁判……あつた

### 合財袋

◇……咸興府不定期勞働者金龍誠(三七)は去る一日午後七時半頃咸興府新昌里飲食店李陽春方にいたり、する事もなく食いてゐた同家の娘が一杯を要求し拒絕されてで酒のコツプ酒を要求し拒絕されて食刀で李の背中をきりつけ李が悲鳴をあげて逃げたすや殺してやると怒鳴りながらこれを追ひ廻してゐる處を巡査に取押へられ同署に拘引された(平壤)

◇……朝鮮博覽會を觀に會した勝史顯展、全國土產品展を觀覽せんと平壤へ遊ぶ者は團體客のみでも每日數十名に及んでゐるが平南地方課長は之が案內をなすには人手が足らずに何れも大繁忙を極めてゐる

◇……德川、寧遠、孟山各郡の事務監督の爲め巨平南地方課長は十日德川へ向つた藤原內務部長は十四日視察

◇……平壤府慶上里金興端(六〇)方から十日午後六時半分頃發火同八時鎭火損害五十餘圓、原因は子供の弄火

◇……平壤府新陽里雜貨行商劉利甫二犯朴學龍(二二)は去月廿日平壤署刑事外二名が平壤府陸路里奉敬方で藥品及び藥品營業取締令違犯者の根を取押へんとする際之れを妨害し平壤署で取調中

◇……鎭南浦征鄕軍人分會では十三日龍山里射擊場で射擊會を開催引續き公會堂で懇親會を開催する

### 京畿道

### 上旬米豆移出入高

十月上旬における仁川港米豆移出入高は移出米四千八百六十四石、大豆六千四百四十石、移入米八十六萬千九百餘石前年同期に比し移出米七千百餘石の減を示したが移入米は八十萬斤の激增を見た內譯左の如し(仁川)

| | 移出(石) | 移入(百斤) |
|---|---|---|
| 玄米 | 四、八〇四 | — |
| 精米 | 〇二 | — |
| 碎米 | 五八 | — |
| 糯米 | — | 八六九 |
| 外國米 | — | — |
| 米及籾其他 | 四、八六四 | 七、七五〇 |
| 計 | 六、四四〇 | 八、六一九 |
| 大豆 | — | — |

## 仁川神社奉納試合

### 龍攘虎搏の熱戰を演ず

十一日の仁川神社例祭奉納武道大會は午後一時より、弓道大會は午前十時より何れも仁川神社境內において柔道部は稲田、田中、有島の三氏審判の下に七十名、劍道部は、鎌田兩氏審判のもとに百名がいづれも龍攘虎搏の熱戰を演じ午後三時半終了し劍道部とも勝者には神社並に本社支局寄贈の賞メタルを授與された、弓道大會は的中村、的野兩氏の幹事の下に選二十射を行ひ遂に一等ありて午後終了したが神社撰武及び弓道の成績左の如し(仁川)

▲柔道 矢野(商)二等重枝(同)三等兒玉(同)四等李祥鉉(武道館)五等加野(南商)六等小川(有志)七等山口(有志)

▲劍道 一等野崎(仁川署)二等大石(南商)三等石田(南商)四等河村(同)五等山尾(仁川署)六等大中(同)七等玉木(南商)八等趙昭在(北商)

### 龍山だより

◇お祭近づく、京城神社恒例大祭が近づいたので、龍山各町では朝鮮博覽會中でもありお祭りを賑かにしようと趣向を凝らし、御神輿を新たにつくつた町もあるが、龍山方面における御神幸御巡路(御旅所)は左の通りである

三坂通り(吉野町一、二丁目を經て)十七日午後一時半、鐵道官舍前(野砲隊角より第二高女前を經て岡崎町に出て)同二時、三角地、借行社前(三角地より七九聯隊前を經て)二時半、郵便局前(師團司令部前を經て)鐵道俱樂部前三時半、早崎鐵工所前(鐵道官舍を廻り驛前より電車通りに出で三角地より京町通に入り)四時、彌生町(警察署前を入り錦町を經て)大島町錦糸廠前四時半、元町三丁目五時、元町三丁目角五時半、榮町角六時、文化山下御旅所着御十六時、御旅所御發輦十八時午前九時、龍山警察署前(義町より元町二丁目を經て、淸葉町、古市町午前九時半

◇鐵道研究會、鐵道局出入記者團の同志が組織してゐる鐵道研究會の岩本、大平、鰲隊、加藤、新田、相良、北田、松山の八記者および北相鐵道局記者

### 工兵大隊の演習

龍山工兵第二十大隊は鹽見大隊長指揮の下に十一日午後四時頃より水原驛虹門外において架橋、水中爆破、列木、地雷等各種演習を行つたが當日は工兵の威力を見んものと附近の山は人山を築き參觀者頗る多數であつた午後五時半頃演習は全く終り同隊は水原南門外附近に一泊の上歸隊した(水原)

### 朝鮮水產會打合會

第八回朝鮮水產會打合會議一日は十一日午後一時より仁川公會堂において開會、各道水產會主事本府水產課長松本伊織氏並に朝鮮水產會副會長長谷政範氏も臨席し各道水產會および朝鮮水產會提案事項廿四件を協議し午後四時散會した(仁川)

### 水原の祭典 十六七日執行

水原神社秋季大祭は恒例により十六七兩日執行のはずであるが本年は多年の懸案であつた神輿も新調することに決定し注文中であつたが過般金色燦爛壯麗なる神輿および行列用諸道具等一式到着して目下神社組合事務所に保管中であるが祭典當日の執行方針について各公職者及各組合總代會議室に打合會を開催して協議の結果各町里區に割當て勸進中であるが本年は政府の緊縮方針に伴ひ屋臺假裝等の餘興は廢止して神輿渡御第一年であるから全市をあげて盛大かつ嚴肅に執行するはず

▲弓道 一等十七本的中(京城)二等十六本芝崎(龍山)四等十五本佐藤(京城大學)六等十四本伊藤(龍山)七等十四本松崎(水原)八等十四本榮山(京城)九等十四本山本(龍山)十等十三本田川(京城)

## 全羅北道

# 旱害から生徒停學

## 授業料を滯納した爲め

全北高敞高等普通學校では旱害の爲め授業料を滯納した生徒五十余名に對し十月一日付で無期停學の處分をしたがこれに對し學校當局は財政困難な本校としてはやむを得ない措置である停學處分に附した生徒達に對しては氣の毒であるといふてゐた(全州)

### 東津水利理事問題

東津水利組合後任理事は新任知事の組合長就任と同時に或は沙里院東拓支店山口副支配人或は京畿道八道農務課長と各方面に噂されて居たが何れも決定を見ず今日まで未だ缺員のまゝになつて居るが最近側へ伝へられる所によると組合では技術通り八道京畿道農務課長と交涉中である由であるが八尋氏としては組合長ならば兎も角そう急ぐ必要もないので結局辭退するだらうといふ者もあり種々推測されてゐるが聞く所によると子供の教育上都合が惡いといふ理由で就任困難の模様である。九日新谷、松山兩氏の京城行は同組合の件についての打合せは勿論であるが八尋氏の同意を見れば一方八尋氏とは何等かの報をもたらすものと見られてゐる(裡里)

### 鑛泉が湧出

群山の府有地から

群山新興洞百五十二番の府有土地から鑛泉が出るといふので府內の丸川英男氏はこの噂から試掘を試みた處いよく有望の見込で本腰に掘鑿することゝなつたので九日群山警察署に願書を提出したが口徑四インチ深さ百五十尺の豫定である(群山)

### 初霜

全州地方は十一日朝來溫急降し初霜を見た昨年より十五日早い(全州)

### 裡里から

◇全州驛前ホテル飲食店に郡廳の枯柿が出た時は一ヶ三錢と書いて籠にむき出しに入れてあつた。所がそれが美しい紙の袋につるされて六ヶ入で三十錢と札がつけられてあつた。この紙の代一錢とかで柿が三ケ十八錢十九錢でいゝはずのものが二十錢になつて居た。それが又二三日したら五ヶ入れて二十錢となつてをり柿の大きさも別に大きくなつて居なかつた

◇全州鐵道が私鐵になり新しい驛店も出來たが全州も面目を一新していざこれからと何も彼も新しい活路を見出さねばならんとする時、全州名物の驛賣り出しの柳柿で裏切つて居た事を吾人は全州の爲めに遺憾に思つた。

◇全州は物價が高いといはれて居た

## 黃海道

### 劉平山郡守辭表を提出

平山郡守劉勵淺氏は九日は辭職書を黃海道へ郵送の決斷をした。郡守在任後の變遷を開くべく十一日辭表を提出したこの一度全市に噂ふるや市民はこれが留任運動につき蹶起してゐる模樣である各種團體代表として沙里院に出で留任運動につき平山郡民はこれが留任を計る

### 平山郡廳の所在地

平山郡廳は從來邑內たる平山面にあつたが鐵道の開通以來交通狀態の移動により大正九年南川面に移轉し從つて各公署も全部南川面に移轉したが邑民はまた平山郡廳の出品邑をはじめ其の他にまた平山郡廳が邑內に還元され來ると表示せられてゐるがあれは甚だ非常識な噂である(南川)

### 南川公普運動會

南川公立普通學校では十三日午前九時から四百有余の兒童並に卒業生および父兄を組合せたプログラムの下に秋季大運動會を同校々庭で開催する(南川)

### 消防功勞者表彰方申請

黃海道消防組頭石川鐵吉、同消防組長谷川倉藏、同消防組小頭の三氏は今回それぞれ消防職務から退く事となつたが右三氏は十五年間消防職業の爲に獻身しかつ殊勳をたてた事も一再でないので現黃海道知事は秘利朝鮮消防協會長あて表彰方を依賴して來た

### 井邑校運動會

井邑公立小學校では十三日午前九時から同校々庭で秋季大運動會を開催する(井邑)

### 自動車賃値下

全北道保安課では過般管內の一部自動車營業者に自動車賃金の値下をなさしめたが今回は五十七線本道內における全部の路線に對し賃金の値下を斷行せしめ一里平均十錢となつたが從來他道に比較して賃金が高いといはれてゐた本道もこれで他道並となり乘客の利便は多大である

### 報德會例會

井邑報德會では十四日午後七時半から面事務所會議室で例會を開催報德會員の十分間談話をなす(井邑)

それも運賃の歸だと一時の助ががれであつたのは勿論だがいよく騰貴になつて物價もこれからいよいよ安くならねばならぬといはれて居る矢先だ。全州の商人はまづ物價を安くして深山のお得意を全州に引入れる事が肝心だ全州商工會たるもの今少し總てに向つてその發展策に精進せよ。

## 平安北道

### 開閉自在

黑狂子

關稅關係で廳職員間ではいつも內地人側から難問題を持ち込まれてゐた縮本安東關稅長、關稅關係一段落ついて滿州へ榮轉

◇その縮本順三郎さん實は農民黨の親分大山郁夫さんの叔父さんなのである

◇初めて逢つた人が大山郁夫氏が入り込んでゐるなどとゝんでもない相違をしたことも度々あつたといふ

◇大山郁夫氏の寫眞がいれば縮本さんを寫せばいゝといふ位よく似てゐる

◇關稅問題で記者があまり强硬な話を持ちかけると『私は支那の隊を飲んでゐるますので』とやつてのけてゐた

◇俸給も月三千圓とか二千五百圓とかで(假鐵の高い時)新安縣地では一番の成功者だとか噂されてゐる

◇大山さんの家庭運動費もみんな縮本さんからだつたとはうなづかれる

## 全羅南道

### 全南雜俎

◇木浦驛前の府有地埋立と鶴山町に直面する新道路工事は志岐組で請負工事中であつたが此程兩工事共竣工したので第二次工事として同道路の鋪裝工事に移るのであるが幅員八間の內中央五間は車道とし兩側一間を人道に依て路面はコンクリートブロック疊みとし車人道の境目に街路樹を植込む豫定であるが豫算に制限ある爲め人道ブロックは回に十二圓宛を居住者又は家主の負擔とする豫定である

◇全羅南道の本季陸地棉共同販賣に付する十九日木浦で一番して競爭入札に付する事となり共同販賣は一日から各販賣所で開始される事となつたが販賣方法、等級比率等は從前の通りであり又棉花買收人は六十三名の申請中三十五名が許可となり昨年よりも五名の減少であつた

◇本年度の全羅南道陸地棉共同販賣に付せらるべき豫想總斤數は千九百九十四萬三千斤でこれを前年の實販賣高二千百二十五萬斤に比すれば二割の減である

### 地方人事

▲申忠南知事 十一日大田へ

▲多賀敏彥氏(忠南財務部長) 十四日京城へ

▲伊佐早博氏(忠南技師) 十日京城へ

▲守山春市氏(忠南土木技師) 十一日大田、論山方面へ出張

▲田原祐務警視官 十一日大山白石面長の案內で郡是製絲工場其他を視察して群山に向ひ十二日儒城溫泉に一泊十三日公州、鳥頭其他の招宴に臨み十二日安東に向ふ

▲藤山日糖社長 十一日江西を經て鎭南浦に往復、同夜料亭主陵致院を視察

▲宮尾朝鮮拓殖總裁 十二日沙里院から平壤着一泊、十三日鎭南浦往復、同夜ホテルに官民有力者を招待張宴、十四日道廳、電興を訪問、正午からお牧の茶屋に於ける府與の招宴に臨み午後三時六分發列車で新義州へ向ふ

▲橋本秀久氏(安東署長) 十日夜新義州へ

▲尾崎四郞氏(採木公司總裁) 十日夜同上

▲林仁洙氏(鎭南浦朝鮮米穀所評議員林台源氏嚴父) 病氣中八日永眠十三日永訣式執行

# 賜閑院宮殿下御買上

## 於朝鮮博覽會

# 名譽金牌受領

全鮮でその榮譽を擔ふ

名實共に斯界の權威

釀造元

# 朝鮮酒造株式會社

# 讀書ページ

## 石丸梧平氏の『理想國への出發』

那賀芝

正義と理想とを旗幟にして、今日まで大いに人道主義を高潮して來た石丸梧平氏の近著『理想國への出發』は甚し過渡期にある現代の兩岐に迷へる人々、特に若い人達に讀ませたいものである。或は頽廢な自然主義に走り、或は赤化思想を持ち、混沌として眞にその趨くべき所のわからないのが現代である。で石丸氏はまづ自然主義を排斥する。何故なれば、自然主義こそブルジョア意識への第一歩をなすものだから。そしてブルジョア主義は惡弊主義だからと氏は說いてゐる。然し石丸氏は、それだからといつて今日盛んに行はれてゐる無產運動にもまた反對する。勿論ブルジョア主義に反對する氏だから、無產運動そのものに反對は決してしない。現在やりつゝあるやうな間違つた運動を排斥してゐるのだ。氏は『若プロレタリアートそのものに、人道的自覺のない場合はブルジョア經濟の者がそのまゝブルジョア心理の持ち主だ。だからブルジョア的の意識といふことよりも、そんな連中は一日も早くプロレタリアの衣を脫いで、ブルジョアの衣に着換へるがよい。人道主義は、プロレタリアの理想をも抱合するが、いはゆるプロレタリアは必ずしも人道主義の自覺はない』と說いてゐる。然し氏はプロレタリアを侮蔑する意味で斯くいふのでなく『一人のプロレタリアを見る時彼がどんな無自覺などんな惡德的な物質主義者であらうとも私は一人の無產者を出來るなら救ひたい』と、心からの同情を寄せてゐる。

氏の人道主義は、實にそこにあるのだと思ふ。即ち氏の理想國の一切の意識が、そこにあるのだ。つまりは愛である。愛のない無產運動は、ブルジョア主義運動と何等えらぶ處がない。愛から出發した無產運動、それを氏は認め肯定してゐるのだ。

この最も強い愛を持つ人道主義を政治、政黨、社會問題、勞働問題、婦人問題等に分つて、對話式にわかり易く說いてゐるのが『理想國への出發』である。そして更に、氏は我國歌舞伎劇の上にも論及して、その歌舞伎劇の存在はよしやそれが個人理想の上に立つものであるにもせよ、倫理を根本としてゐるがゆえに意義があると述べ、社會理想の上に立つてゐる勞農ロシアの正義と比較した點など、實に興味深く感ぜさせられる。

たとへこの石丸氏に、理想そのものは別として、もつと溌溂たる意氣のある理想國を作つてもらひたいと思ふ。理屈は抜きにして、いやしくも、今後歡迎される新興の理想國にしては、氏の說に意氣と力がとぼしいのを遺憾とする。勿論氏の性格の然らしむる所であるかも知れないが、少くとも十年前に騒込み面で啓蒙等と盛んに勝敗をさした頃の生氣を持つてゐて欲しかつた。それをその理想國へ盛り込んでもらひたいと思ふ。懺悔と涙と愛撫と——これだけでは貧泉の國の感じがする。

が、兎にも角にも、石丸氏が一國を作つて完全にたてこもつたことは何よりも喜ぶべきことで、提も理想的な社會運動の指導者として益々今後の奮鬪してもらひたいと思ふ。(菊判三百七十頁、千葉市寒川新宿一三〇六、人生創造社發行 定價一圓三十錢)

## 生活狀態調査 善生氏の力業

總督府調査資料第二十八輯として出でたる『生活狀態調査其一水原郡』は主として善生永助氏の力業に成るものであつて調査項目四十項に及び亘細あまさず精評を極めて居る。朝鮮事情の研究者として好參考資料たるを失はない。中んづく各家庭の生計狀態を調査したる一項は、就中そのことが難事中の難事たるだけに圖る貴重に値するのみならず得がたき資料たるを認めねばならぬ。附錄たる寫眞の取材方針にも敬意を表する

## 西田順一氏著 農村の電化と其の施設

農村の電化が叫ばれてから相當の年月を閲してゐるにも拘らず今もなほ同じ呼を絕たないのは、農村の電化の實が揚らざるがために外ならない。實狀について考へて見ても、農村の電化即ち農村產業の電化どころか、電燈さへも見得ない農村は、わが國にはまだ〱多いのである。從つて農村產業の電化は、叫ばれて、決してその際の電化の大に過ぎるものでないことは勿論である。所在耕地整理に伴ふ水田計畫は、先づ揚水に電力が用ひられ次いで脫穀その他の作業に及びつゝあつて、生產率の異常な增大を示してをるが、叫ばれてゐるいはゆる電化計畫とはなほ餘程の距離がある。おもふに、その然るゆゑんのものは、その施設に對する無知と資金との關係にあるのであらうが、本書は、いかに、一般が困難視してゐる施設が比較的簡單に果されるものであるかを說いてあり、容易の電化の恩澤による文化生活が農村においても得られるものであるかを實際的に解說してゐる。著者は從來、山間僻地の農村に、諸種の自家用電氣の設備所を起した經驗を有してをり、計畫的な經營可能の說明も實際に即して計出されてある點、われ〱は机上だけの理論家の說と同一には觀ることが出來ぬものである。われ〱が本書を推奨せんとする理由もまたこゝにある。菊判五百餘頁(大阪市西區新町三丁目建築書院發行 [illegible])

## 新井石禪道著 證道歌講義

赤星生

證道歌一篇は唐代の名僧永嘉大師玄覺上人の著作であり、當時禪に流行を極めた韻語の形式により大師が證悟した大禪機の妙旨を吟詠した禪宗の重要なる經典に屬するものである。

支那においては後に詩偈を以て宗旨を述ぶる風が盛んに行はれたもので、殊に禪家では一種の家風とまでに流用せられたものであるが、これは實に永嘉大師の『[illegible]』や三祖大師の『信心銘』があるにしてもこの永嘉大師の『證道歌』に刺戟せられたことゝもまた大なるものであつたらうと思ふ。本書の內容に至つてはすでにその題名が表示せるが如く大道證悟の妙旨を詠じたものであつて、大悟といひ、證といひ、悟といへる各文字が全篇の大意を表示してゐる、しかもこの妙旨が韻語によつて最も端的に遂し百遍の反誦に堪へることは難解なる佛教々理を暗示するには意義ある表現形式であることはいふまでもない。

なほ註解者新井石禪師は禪においても一世の師表として禪俗から讃仰せられた近世稀なる大禪師であり、生涯より常に道歌を愛誦し來た註釋のなきことを憾としてこれに解釋を試みたもので、殊に師が四十八歳より五十歳に至る間の著述であるといふから師の最も圓熟せる時代のもので、以て師の纖密なる宗風をうかゞふにたる唯一無二の書であると思ふ。禪に參ぜんとする者は勿論大乘佛教の眞義を知らんと欲する者にとつては必ず座右に備ふべき好著である。(四六版、發行所東京牛込區矢來町中央佛教社定價一圓)

## 高松梅吉氏譯 大統領フーヴァー

可憐な孤兒から身を起し、推されて大統領になつたといふだけでも、いかにその行路の並々ならぬかゞ伺はれるのであるが、それは世上の致富的な成功者とは違つて、奉仕の至念は高く潔く、稱然襟を正さしむるものある點、われらがフーヴァーの名を讃へずに居れないのである。本書はアーウインの著、フーヴァーの家系から生立、學生當時から今日までの奮鬪生活を評述したもので兼ねてその官海の生活、歐洲參戰からベルギー救濟委員長時代の記述によつて當時の史的な一面をも描寫してあり、貴重な文獻たるものである。ともあれ偉大な『人間』フーヴァーは人心の荒頽した今日、特に政府人の腐世に示唆するものが多く、われらは餘りにも數奇な運命に弄ばれながら、かうした『人間』の育み出された經緯と感激とを世の一般の人々と共にしたい切實な希求を持たざるを得ないものである。四六版布裝六百八頁(東京市麹町區中六番町一四外交時報社發行二圓)

## 北原白秋氏の詩集『海豹と雲』

南國の情調を輕妙な口語詩に移して、白秋の名を謳はれた二昔に近い時の流れを隔して、あるがまゝの白秋の詩境は地位と聲望と、そしてその『時』が押し流した詩作の傾向については幾分いろ〱な批評があるやうでもあり、特に遊近ツエ伯號來航時に際してのプロレタリア詩人達との間に醸されたなくべからざる思潮の、感覺の爲には、ほとんど絕對といつてもいゝほどのあるのだが、それに患まれ白秋ーのんびりと、若さに憫ましいだけの南國情調に生ひ伸びた白秋と、血みどろな生に苛まれた人々との用道でもあらう、ともあれ最も著な裝幀で上梓された近の詩集『海豹と雲』において白秋は『わたくしの最近の詩の傾向』に就いては、本集の『古代新頌』の冒頭篇、『海豹と雲』の海官帥、陸太の山中にて得たる日のオホーツク海、老ひしアイヌの歌、等、『風を祭る』の頁面、契機は書に劉竟夙夜に於ける近代新調の認識に到る、日本古典詩の精靈をこの近代に新に再造するにある。わたくしは今の古典武、日本紀、風土記、祝詞等や遊遊して渺々たる風雲の上より呼び戻して、切に古代神の復活を言靈の力に祈り、之に近代の照明と驅齊とを發求しつゝある。わたくしは日本民族の一人として容易にかの泰西流行の思想に同ずることを潔しとせぬ。とキッパリいひ切つてある。かうした傾向の詩『水墨集』以後の八年間の作品が輯められたのは『海豹と雲』である。(東京市神田區今川小路二のアルス發行四圓八十錢)

## 新著推薦

**音樂理論講義**(門馬直衛著)音樂理論の基礎であり和聲學と對位法學を初學者のために說いたものである。從つて必ずしも著者の創說を掲げてはゐないが、著者が音樂理論の教授者として長い經驗から、先進學者の說を恰に按排し、特に音樂理論として和聲學および對位法學の二者を纏めて基礎づけた點、最も特色ある研究と稱すべきものであらう。好著として推す。菊判二百六十四頁(東京市神田區小川町四一、敬文館發行三圓)

**最新寫眞製版術**(鎌田彌壽治著)主として工場における實地の製版者に寫眞製版の方法を說明したもので、理論よりも實際といふ風に、行文解說も極めて平俗を目指した點は多とすべく、然も最近の印刷界二大潮流であるオフセットとロータリーグラヴユールの印刷と寫眞との關係、製版を說いてあるのは、業者にとつては誠に貴重な貢獻と做されるであらう。好著である。菊判四百九十頁、東京市日本橋區本石町三丁目博文館發行三圓)

**新しき室內裝飾と家具の見方**(田邊孝次郎著)本書は主として洋風の裝飾に關する研究を輯めたものであるが、從來室內裝飾の根本が貴族的、豪奢的、闘傍であつたことに對して近代裝飾は快適と利便を目指してゐる傾向を促へて、われ〱の生活に適合する本邦的な裝飾を指導的に解說したもので、卷中多數の圖繪、寫眞を添へ、索引を附してあるなどは親切である。四六版四百餘頁(東京市日本橋區通三ノ二鈴木書店發行二圓八十錢)

**米國の野球**(鈴木惣太郎著)は卷頭に『ベースボール研究は私の唯一のホッピーである。故國の渡米に機會を得て交つた米國の野球選手や球通の友人、知己の多くなるに從つてアメリカの球には一層の新し味と愛着を感ずるやうになつた。(中略)折角苦心して集めた米國野球界の逸話や記錄が空しく篋底に秘されて仕舞ふことを惜んで漫然と併しなるべく通俗的に昨年の秋以來所謂貿易新報紙上に連載し始めたのがこの『米國の野球である』といつてゐる。本場の球界の表裏が手にとるやうに語られてある。四六版二百九十一頁(東京市銀座竹川町一〇、三彩社發行一圓)

**米大陸橫斷自動車冒險旅行**(坂本正雄著)一九二〇年式フォードの古車で勇敢にもK·K·K團の跳梁甚だしかつた一九二四年の北米大陸橫斷の壯擧に成功した冒險記者、日本電報通信社員坂本正雄氏は今從その時の日誌體の冒險旅行記を一纏めにして『米大陸橫斷自動車旅行』と銘打つて出版した。俊敏なりポータブルらしいテンポの速い簡潔明快な文章と氏獨自の觀察眼、興味ある冒險は卷を繙く者をして一息に讀了させずにはをかない。新聞記者の著述としては一寸類例のないものであらう。(埼玉縣所澤町陸軍飛行學校前石川飛行士事務所發行一圓)

**史記世家下**(菊池晚香講述)本書は二大漢籍國字解の一冊で史記世家の下半を詳解したものである。本卷には強秦討滅の急先鋒として率先して反旗を飜した陳涉や吳廣、漢の高祖を助けて天下を定めた元勳の蕭何、曹參、張良、陳平、周勃などの壯快なる傳記が綱羅してあり孔子の詳傳も漢室の大與の事情も詳述してある。菊判五百十八頁(東京牛込早稻田大學出版部發行豫約價一圓五十錢)

**近世實錄全書**(第四卷)大川友右衛門(細川血達磨)四谷怪談、大久保武藏鐙(彥左衛門)八百屋お七などの實錄を收めてゐる。四六版、東京市牛込區早稻田大學出版部發行豫約外非賣品)

**大久保利通**(伊藤痴遊著)へ集の第四卷、七回目の配本である。島津家の始祖から說き起して大久保利通の一代、明治初年から大東の基礎確立までの世相、政界闘爭の表裏を例によつて誇張な傍說のもとに詳述してある。明治政史の尤なるものである。四六版布裝六百六十一頁(東京市麹町區下六番町一〇平凡社發行豫約外非賣品)

**物語支那史大系**(第六卷)(三國誌、蜀、魏、吳の三國を亡して天下を統一した晉も武帝が崩じて惠帝の世となるや內、賈皇后の陰惡や趙王倫の叛逆や八王の亂等が起つて內政は紊亂し外、劉淵といふ怪傑は左國城に據つて國號を漢と號し李雄といふ豪傑が成都によつて國號を成と稱し、屢々晉の邊境を侵して戰亂絕え間なく宛然三國鼎立の貌を呈した。五胡十六國誌は此間の史實を最も興味深く述べてある。四六判(東京牛込區早稻田大學出版部發行豫約價一圓五十錢)

**犬養健集** 新興傑作小說全集の第一卷、第六回目の配本である。文壇の新人犬養氏の特色ある快作『南京六月祭』『强制』『亞人エルアフイ』『鼬』など十三篇を收む。菊判四百二十一頁、東京市麹町區下六番町一〇平凡社發行豫約外非賣品)

**日本學生陸上競技年鑑**(昭和四年)論選研究、規約、報告、國際競技加盟國略、競技記錄、雜錄の七篇に分類して、技に關する限り、あらゆる事項を網羅してあり、いやしくも學生の陸上競技に關係ある方面を添へ『年鑑』の名を恥かしからぬやうつとめてある。四六版(東京市本鄉區彌生町二日本學生陸上競技聯合發行一圓)

**復活** 岩波が頭諸譯を企てた『トルストイ全集』第十一卷で、中村白葉氏の譯になる。その第一回の配本で六版背革七百六十一頁(東京市神田區南神保町一六岩波書店發行豫約價一圓五十錢)

**ロシア近代劇集** トルストイ、ブロホク、チリコフ、アルツイバアセフ、エウレイノフ、イレツエー、ユシケエヰッチのものを輯む。世界戲曲全集第三十六卷。六版五百七十頁(東京市神田區錦町三ノ九世界戲曲全集刊行會發行豫約價一圓)

## 全鮮短歌大會

時日 十月二十日午後六時より

會場 本社來青閣

會費 金五拾錢

(詠草と共に會費前納のこと會費未納の詠草は受付ず)

兼題 雜詠二首

締切 十月十七日最終便

選者 百瀨千尋、市山盛雄、末田晃、岳章之助、角田不案、神尾弌春、井上收、松村桃代、鶴野獨子、細田島一二郎、石井龍史(順序不同)

主催 京城日報社

●一見即座に役に立つ
◆ドンナ難しい願屆書でもひとりでタヤスク書ける寶典
願屆書式大全
◆代書人いらず 本書は誰れにも分るやうに親切に役所へ出す戶籍上の諸屆は勿論(登記)動產不動產賣買契約の書式や各種訴訟事件其他役所へ出す各種の請願屆…
代書無用
一圓 五百廿頁 函入美本
東京小石川表町七〇 振替東京六八〇〇 進文館

玄米入ほうじ茶 高麗柳 京城觀水洞 水月堂 電光八〇六番

醫學博士 二宮亮吉
產科 婦人科 二宮病院
京城壽町四ノ一 電本一二〇一

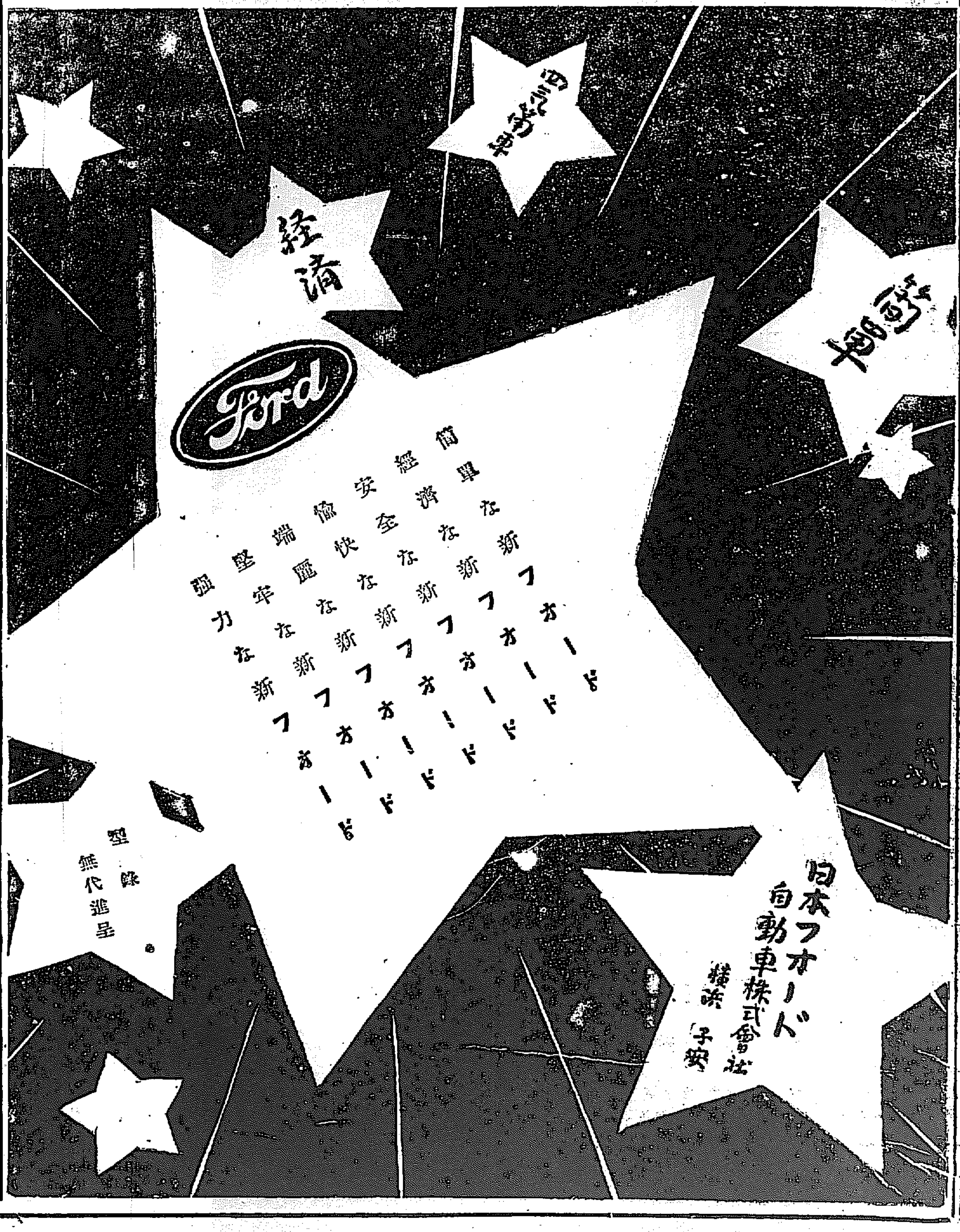

フイリツプス眞空管
ラヂオの能率は眞空管次第で定りますフイリツプスのA六一五を一ヶ今御使用中の二〇一A入れかへて御試し下さい音量が忽ち二倍位に大きくなり遠距離もよく入つて參ります。其上電池が非常に經濟で全部フイリツプスにすれば今迄の四倍もちます。
蓄電池のイラナイので有名なA一〇九等の經濟で便利な球もあります。
詳細說明書進呈
東京市麻布區市兵衛町二ノ六〇 [illegible]バルブ研究所

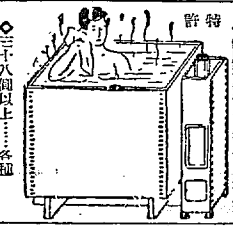
特許
便利…高尚…安全
すぐ焚付く、匂も燃える煙突掃除半年に一回、二疊の臺所に置ける
◇使用者は皆不思議だと云ふ
◇三十八圓以上……各種 官廳證明あり、說明書送る
製造元 發賣元 釜山府大廳町通 小林商會 小林彥一 電話長百十四番

朝鮮名物 鑛泉應用の珍菓 冰山の雪 峰蜜松の花入

●頭やめならノーシンあがれ!!のむが早いかすぐなほる

世は緊縮!無病で稼げ!!
かぜの神には訪問謝絕!!
かぜとねつには
ハカリ印のヘブリン丸
かぜの藥なら何でもよいと思つてはなりません 胃腸を害せず、心臟を保護し、頭痛を鎭め、外の器管に故障を與へず、おだやかに、ねつを下げる わがヘブリン丸こそ眞のかぜ藥であります
各藥店にあり
大阪市 參天堂株式會社 北濱

效能で賣れる 七ふく ひえぐすり
効能 逆上を引下げ便通をよくし腰痛其他諸毒を下す
大阪高津表門筋 本家七ふくや伊藤長兵衛
振替大阪九七三 電南七二九

京城永樂町二丁目 入院隨意 酒井婦人病院 酒井一郎 電話一八番 三三〇三番

資本金參千萬圓
月賦又定期償還方法に依る殖產資金貸出の外普通銀行業務を取扱申候
京城府南大門通二丁目
株式會社 朝鮮殖產銀行
頭取 有賀光豐
電話本局長四〇五〇番 營業振替貯金口座京城四〇二九番
支店及派出所
京畿道(仁川、水原、開城) 忠淸北道(淸州、忠州) 忠淸南道(公州、大田、江景、鳥致院) 全羅北道(全州、群山、井邑、南原、裡里) 全羅南道(光州、木浦、順天、松汀里、麗水、筏橋、榮山浦) 慶尙北道(大邱、金泉、尙州) 慶尙南道(釜山、馬山、晋州、統營、新馬山) 黃海道(海州、沙里院) 平安南道(平壤、鎭南浦、安州) 平安北道(新義州、博川、宣川) 江原道(春川、江陵、鐵原) 咸鏡南道(元山、咸興、北靑) 咸鏡北道(淸津、羅南、城津) 內地(大阪)
右の外內地、朝鮮、滿洲、支那各地に為替取引先有之候
尙全鮮各府郡金融組合ニ於テ朝鮮殖產銀行ノ代理業務トシテ預金、貸付等ヲ取扱申候

# 快晴に恵まれ 各競技に好記録

## 大觀衆に白熱の興味

## 朝鮮神宮競技大會

絶好の競技日和に恵まれたる神宮競技第五日目は京城運動場に於ける中等學校野球大會、女子庭球大會、陸上競技大會をはじめ長距離マラソンや東大門小學校講堂に於ける女子卓球大會もあつて、各競技それぞれ好記録を續出せしめ打ちつどふ大觀衆に白熱の興味をそゝつた

## 陸上競技

### フヰルドの部

圓盤投決勝 ▲一等劉約翰(京城)三六米三七▲二等原武雄(咸興)三三米五〇▲三等中村滋孝(黄海)三二米七三五▲四等用松寮造(京城)三二米一三▲五等八幡經雄(京城)二九米四一

バスケツトボール投げ「第一部」▲一等酒井(釜山高女)二六米九八▲二等相原(第二高女)二一九米六二五▲三等李斗南(慶北)▲四等孫英姫(京女高普)

「二部」▲一等孫珠東(京女高普)一九米六二五▲二等張愛敬(第二高女)▲三等隅田(釜山高女)▲四等中西(第二高女)▲五等林(京一高女)」

槍投 ▲一等伊藤雄(京城)四九米〇二▲二等磯永鉉(金海)四八米三九▲三等李萬澤(京城)四六米二五▲四等野田節藏(京城)四四米八〇▲五等兒島英二(京城)四四米四九

ハンマー投 ▲一等近藤隆(京畿)三一米九二(新記録)▲二等李晦甲(京城)▲三等、渡邊一郎(京城)二二米九二▲四等、猪本師彦(京畿)二二米三五

走幅跳(一般) ▲一等楊錫男(京城)六米一六▲二等、金救榮(黄海)六米一二五▲三等、三浦安治(京城)六米〇三▲四等洪世賓(慶北)五米九三▲五等沈洪七(新義)五米七四

### トラツクの部

八百米リレー競走 ▲一等總督府チーム一分三四秒五分の二(李仁蔡、後藤、内藤、佐野)▲二等龍山中學校チーム(小川、荻野、奥田、林)▲三等慶北チーム(具正翊、朴永龍、洪貴益、金鳳九)▲四等慶南チーム(築師寺、河瀬、金澤萬、山下)

五千米決勝 ▲一等鄭興根(京城)一六分三三秒五分の二(新記録)▲二等、白圭福(京城)▲三等、李鎔錫(慶南)▲四等、金照培、(京城)▲五等、池桂宣(金剛)

### 得點表

十種競技 ▲金鳳九 二一三六八、四▲松下盛一 二七二一五六▲李甫煥 二三二八、〇二▲後藤英爵 三二一七、〇一

青年團 ▲咸南 八點▲平北 一一點▲平北 一六點▲江原 四點▲慶北 六點▲慶南 二點▲全南 二一點▲京城 四點

## 中等野球

### 龍中對平中

夕刊つゞき

◇四回(龍)三者凡退▲(平)一死後久保四球に出たが二盗成らず北川三遊間安打直ちに二盗したが内山(平)三飛ゴロ(兩軍零)

◇五回(龍)一死後有馬二遊右を抜く安打を放ち岡本續いて左翼前安打、浦田又も右中間に二塁打して有馬生還、大辻四球を得て一死滿塁の時長谷川インヒールド・フライを揚げ投手球を追つたが落しその間に有馬ホームを盗んだが鮫島内田からの送球を受け塁にタッチしたのみで走者にタッチせぬに拘らずアンパイヤ、スリーダウンを宣したがルール上の疑義あり未解決なれど一應主審の言に從ふこととする▲(平)山田三振不死に出て二盗鮫島二飛飛球失、山田三盗を誤つて後戸田二遊右を抜いて出たが前田一邑飛球、内田(兒)三遊ゴロ(兩軍零)

◇六回 兩軍凡退

◇七回(龍)一死後有馬の安打あつたのみ▲(平)三者凡退(兩軍零)

◇八回(龍)大辻遊撃ゴロ高投に生きたが二盗成らず▲(平)二死後内田(兒)遊撃ゴロ悪投に二塁進み遊撃ゴロ失で内田三進したが久保三塁ゴロして終る(兩軍零)

◇九回(龍)野澤三振和田投手ゴロ穀賀田三振▲(平)一死後P・H田中四球を選んで出で、山田三塁飛球を鮫島の三塁内野安打に田中一塁三進鮫島も二盗して好機を迎へたが、惜しくも戸田中堅に飛球を打ち揚げて一對零平中惜敗す(試合二時四十分)

### 7—2 大商勝つ

#### 對仁商戰

朝鮮神宮競技中等學校野球第二戰大邱商業對仁川商業戰は十二日午後四時四分から京城球場に舉行(球審松本、塁審鈴木)

| | 一 | 二 | 三 | 四 | 五 | 六 | 七 | 八 | 九 | |
|---|---|---|---|---|---|---|---|---|---|---|
| 大商 | 3 | 0 | 1 | 3 | 0 | 0 | 0 | 0 | 0 | 7 |
| 仁商 | 0 | 0 | 1 | 0 | 0 | 0 | 0 | 0 | 1 | 2 |

◇一回(大)二死後八塚遊撃ゴロで失に生き二盗の時捕手高投一塁三進二瓶の中堅飛球を中堅手見當を誤つて二塁打となし、呉中堅飛球失拙遊撃ゴロ高投に三塁を奪ふ▲(仁)小口投手ゴロ池崎遊撃飛球曾田三振(大三仁零)

◇二回(大)(仁商樋口中堅に村谷右翼と變る)二死後杉原遊撃ゴロ失に出たのみ▲(仁)浦左前安打に出で池金のバントに二進藤井四球に出たが後續かず(兩軍零)

◇三回(大)八塚四球を選び二盗二瓶の中堅飛球で三盗、呉の三塁ゴロ野選となつて八塚生還田中三塁頭上を抜く直球安打、園見の一塁ゴロに池崎したが田中三進▲(仁)稲垣遊撃内野安打山口四球池崎のバント野選となり無死満塁曾田の遊撃ゴロ矢で稲垣還りなほ有塁だつたが浦一振山口スクイズを失敗して三塁に刺され池崎三盗を誤つて止む(兩軍一)

◇四回(大)一死後杉原投手ゴロ失片死球八塚二塁飛球後二瓶呉續いて安打して片、二瓶生還三點を加へる▲(仁)三者凡退(大三仁零)

◇五回(大仁商山口二塁へ池崎遊撃に代る)園見三振後田中遊撃内野安打に出て投手ボークに二進押谷の二塁ゴロに三進したが杉原二塁ゴロ▲(仁)二死後山口の右中間三塁打あつたのみ(兩軍零)

◇六回(大)三者凡退▲(仁)曾田三振後池左翼前安打を放ち二盗捕手逸球に三進したが池金三振藤井三塁邪飛に止む(兩軍零)

◇七回(大)二死後田中四球に出たのみ▲(仁)村谷三振稲口二塁ゴロ稲垣三塁ゴロ(兩軍零)

◇八回(仁商村谷退き山本右翼に入る)兩軍凡退

◇九回(大)一死後二瓶遊撃越安打に出たが呉の二塁直球に併殺を喫す▲(仁)浦右翼飛球失に生き二盗池金の右中間安打に生還、池金二塁を盗まんとして返球に刺され、藤井又も右翼に安打したが二盗に死し山本三振して終り、七對二大邱商業大勝す(閉戰五時五十分)

仁商 口崎田 金井谷本口垣 山池曾浦藤村山稲稲 遊二捕一三投中右右左 一遊 右中

31 打 6 0 1 0 1 2 7 2 5 5
38 打 6 1 0 0 0 3 3 3 7 2

大商(光) 原 塚瀬 見中谷 杉片八二呉楊田田堤

▲三塁打山口▲二塁打二瓶▲併殺山口—浦▲投手ボーク藤井一▲捕手逸球杉原一

## 女子庭球

▲第三回戰

第二高女(小林 高木)〇—四 大邱女普(金允 金扶)

好壽女(李 金恵)二—四 梨花(朴順 金福)

釜山高普(金 金)四—三 淑明(洪 李)

釜山高普(見山 長谷川)一—四 元山高女(齋藤 池田)

海州高女(朴 佐々木)一—四 大邱高普(趙 雄)

第一高女(池上 篠澤)四—一 京城高普(金 李)

第二高女(清水 芝)四—三 釜山高女(可島 森)

平女高普(金 尹)一—四 海州(金 崔)

全南(雨宮 安達)四—二 梨花(金福 朴順)

元山倶樂(大手 北谷)三—四 大邱(金 金)

▲第四回戰

大邱(小林 趙)四—一 元山高女(齋藤 池田)

海州(金 崔)四—一 釜山(金正 金興)

第一高女(池上 篠澤)一—四 全南(雨宮 安達)

第二(清水 芝)〇—四 大邱(金允 金扶)

### 準決勝戰

大邱女普(金 金)四—二 海州高女(崔 金)

大女普(趙 雄)四—三 光州高女(雨宮 安達)

### 決勝戰

大邱女普(金 金) 梁錫大邱女普(金 趙)

結果大邱女子高等普通學校二組の勝ちに殘り趙、趙梁錫して金金組優勝す

## 女子卓球

第三回戰

沈潤淑一—三安順景

山垠一—三崔蓮女

山本三—〇平川

姜良淑三—〇西村

金貴福三—〇張相

第四回戰

安順景〇—三郎金祚

權尚順 梁錫 崔蓮女

金貴福〇—三姜良淑

崔蓮女〇—三山本

準決勝戰

山本二—三郎金祚

姜良淑〇—三權尚順

優勝戰

權尚順梁錫組今祚大邱女子高普普通學校組、郎組の對戰となつたが郎今祚梁錫し權尚順組優勝す

## マラソン競走終る

神宮競技マラソン競走は全鮮代表廿九名によつて十二日午前十時卅分京城運動場をスタートで開始され左の如く入賞者を決定した。

(距離廿六哩四分の一)▲一着李成根(二時卅九分五七秒)▲二着崔周元(二時四二分二三秒)▲三着竹内吉郎(二時四九分四六秒五分の二)▲四着安興浩(二時五三分二七秒)▲五着馬鳳玉(二時五四分五五秒)

## けふの神宮競技

陸上競技大會 ▲午前九時より一般青年陸上競技大會決勝

庭球大會(男子)▲午前九時から各道代表庭球選手權大會

卓球大會(男子)▲午前九時から各道代表卓球選手權大會

野球大會 ▲午後零時卅分から遞信局對釜山鐵道戰▲午後四時京城電氣對殖産銀行戰

# 證人不出頭を過料にする

## くだけた注意書も出來て 大童の地方法院

新民訴實施によつて訴訟の促進を期しその好結果をあぐべく大童になつてゐる京城地方法院では既報の如く新民訴施行以來僅一週間にして二件の證人不出頭による過料處分のいひ渡しをみせたが一般には徒らに裁判所を恐れる氣分があり、この弊に就ては裁判所ではこれを徹底的に打破し訴訟の遲延の原因を一掃しやうとして十二日には『證人に對する注意』と題する注意書を配布し『一、證言なら裁判は貴方が裁判所に出頭して正しき證言を述べるのです、二、證人の不參は訴訟の遲延を起こします、ゆゑなしに出頭しないときはその費用及び五百圓以下の過料に處し拘引もします三、證人には規定により旅費日當を支給しますから印鑑を忘れずに攜帶されたい』等打ちくだけた書きぶりのビラをこしらへて配布したが、證人出頭率は内地よりずつと惡く刑事訴訟事件では約五割の出頭率であつた

# 大口の雇ひ入れ

## 府の職業紹介所へ注文

さきに平壤方面から多數の勞働者雇入方を依賴された府内資金町三丁目の府營職業紹介所では又もや松井府尹を通じて江原道淮陽郡蘭谷面和谷水利組合工事請負中の小寺組から次の様な條件で勞働者一千名の雇入方を依頼され大よろこびである、希望者は早速申込む事

勞働種別 土工雜役夫、工賃日給(普通六十錢乃至八十錢)期限三十五日(國境なるときは自費を以て小屋掛けを爲すこと、個人は飯屋に收容)工事竣功迄 昭和五年六月

# 北極探險に乘組員は反對

## 取消しになるかも知れぬと レーマン氏も悲觀

【フリードリツヒスハーフエン十一日發】さきに世界一週飛行を遂げたドイツツエ伯號の乘組員は北極探險飛行につき

### 反對し

財政上及び專門的理由から離反せんとの氣色が全乘組員に充滿してゐると傳へられてゐるがツエツペリン會社幹部はこれを否認し『たとへ乘組員の若干はさきのノビレ少將の飛行の悲慘な運命を回顧し參加を拒否しても他に新規訓練をして置いた乘組員あり數において缺くることはない』といつてゐるがツエ伯號艦長レーマン氏の語る處では乘組員の多數が北極探險飛行參加を拒否せば來年の北極探險飛行は遂に

### 取消し

になるやも知れぬとしかしてレーマン艦長が乘組員を招致し個々の態度を確めたところその過半數は北極探險飛行參加を拒否してゐた

# 全國の電燈疑獄

## 前大官も召喚か

### 取調べの進展如何により 朝野兩黨に及ばん

【東京電話】利權疑獄摘發に全力を擧げてゐる東京地方裁判所檢事局は全國的に電燈電力疑獄を擴發することゝし先月末より探査中の處數日前確證を得た檢事局は京都電燈會社長田中博、同社重役鹿川貞次および關係者東京府下目黒町九八七野澤藤吉はひそかに市ケ谷刑務所に收容された。この結果監督官廳たる遞信省の前内閣當時の某大官および事務官の召喚を見るべく更に疑獄の進展如何によつては關係者は獨前内閣時代にのみ止まらず朝野兩黨におよぶかも知れぬとされてゐるなほ係檢事岡、木内兩氏は十一日夜急遽關西に赴いたが右は前記田中、鹿山の家宅捜索をなすためである

# 全鮮名産品展

味覺の秋、朝鮮の秋、爾く顧となり、本町三中井新館樓上に、秋のすがくしさは深い。本社主催の全鮮名産品展覽會は去る一日から同館で開催紅玉のりんご、栗などの山、鮎のうるか、うになど味覺の秋がひらけて居る。一日開會から非常な人氣で名産展は、ひにち毎日人の山で、飛ぶやうな賣ゆきに、本社係員を驚倒させ、價額の低廉と品質の優良さに『朝鮮名物』の聲價を一層あげて居る。賣切れ品の補充、品種の豐富で好評の名産展はやうやく内容充實して、十三日頃は名産展の見頭、買ひ頭である。十三日には鐵道部の岩成驛自慢のりんご『紅玉』『デリシアス』が滿籠するし、咸南のうには先般陳列賣殿下の御買上げになつたほどの有名なもの、それに『いわしの罐詰』から咸南の帶上げ、牽あり、全南の洋服服地毛、すだれ、日草履、竹細工品、マツト、繭、平南のくりぬき硯、ペン軸、平壤肉、高麗燒陶器、菓子盆など、慶北の樹油、鮎うるか、白磁の硯箱、瓶器の手提げ、花莚、京畿の織物、黄海道の粟淵真綿十疋、織物、藝器、全北の石油工、明魚、茶など、名産品の山で、人氣を集めた名産展が今日この頃の話題の中心となつてゐる

# 知事を告發す

## 競馬場設置問題で

【新義州電話】新義州市民大會は十一日三松新義州知事を瀆職罪として告發した、新義州方面の檢事局は直に首腦部會議を開いたが結果十二日まづ告發者牛塚氏を取調べたが告發内容は同知事が同郡選出政友會評議員吉田良平氏が民政黨に鞍替を條件として競馬場を龍川郡西に設置せしめたといふにある

# 縁邊から告訴さる

## 不倫が災ひした前參議

家族制度の尊さにつた前參議、慶尚北道參與官金兆部氏(假名)に對し其の姻戚關係に當たる市内嘉會洞六十九番地相容蓉の妻金在順(二〇)と數年前ひそかに通じてゐたこと相容蓉に感づかれ十一日盗難罪の告訴が提起された、告訴された金兆部氏は慶北義州に本籍を有し市内嘉會洞九十三番地に元韓國相臨氏邸に居住し六年前告訴を受けた相容蓉の妹相淑(二)を本妻にすると稱して關しづかしめそのまゝ妾として居る者であるが多淫な氏はひそかに相容蓉の妻金在順に思ひをよせ種々なる手段を用ひて遂に數年前より情を通じ相の目を盗んでは會ふ瀬を樂んでゐたものである。

# 二町を照す大電球

## 光の記念日に京城へ

近く京城に五千ワツトの電球が一個來る、これは京城電氣が來る二十日の『光りの記念日』に取付けるためはるぐ内地から取寄せることになつたもので、アメリカのゼネラル・エレクトリツク會社が光りの記念日のため、作製した五十個を日本に送つて來たその内の一つなのだ五千ワットといへば五キロの電力を要し、長さ四尺、幅一尺五寸位のでつかいもので、朝鮮は勿論日本では今回がはじめてゞある、目下日本製の電球は一千五百ワツトが最大で、朝鮮では五百ワツトの電球しかないが、五千ワツトはこの十倍に當たり、少くも二町四方は明るいであらうといはれてゐる

# 竹田津氏無罪となる

【釜山電話】慶南道評議員竹田津氏一派の釜山飲料水會社事件に連座し釜山地方法院にて審理を受けつゝあつた竹田津吾一氏は十二日同地方法院において無罪の判決があつた

# 變裝人さがし

## けふの正午から 朝博會場内で

朝博十三日の日曜日に呼びものとすべく京城日報社が同日正午から場内で『變裝人さがし』を行ふ事となつたが、これに出演する人々の寫眞は十二日朝城内に貼りだした、十三日この人々の變裝を見破つて第一に發見したものから順位十三等まで賞品を出す事になつた、賞品は

一等金側時計一人、二等銀側時計二人、三等絹布反物五人

以下で出演するのは朝鮮博事務局の五十嵐正次郎氏が阪東要三郎、協贊會の波多野義治氏が山田一、協贊會の竹森嘉久馬氏が河合武雄、濱水正治氏が伊井蓉峰に、事務總長木島雄氏が川島武夫、神事全羅旭氏が荒尾讓介に、それぞれ扮し、又、本紙記者の尾上松之助に、新町級の喜多八が松井須磨子、銀座がお宮に、妓生梅花が紫明衣か五月信子に、李明花がほとゝぎすの浪子に扮装する事になつてゐる

探す人の心得は正午から四時まで會場內の屋外で行つてゐるから、これを發見し、又必ず變裝者の寫眞印刷物を所持してなければならぬ、變裝者と認めた時はその寫眞をつきつけ姓名を當て審判所に同行する事になつてゐる

# 佛機身賣りに憤慨の露國

## 不正輸入だとて一と問題を惹起か

【長春十二日發特電】フランスのコスト機は十一日午後四時四十五分ハルビン上空に鳳紅の派手な姿を現しあざやかな旋回飛行を見せて支那飛行場に着陸各國人の拍手を受けた同機の日本行きは我政府の許可したが機を支那に身賣することとなり二三日滯留の上奉天に飛び同地で賣却し日本行きを中止する旨をフランス大使に報告したので ロシア側はその行爲に憤慨し飛行機の不正輸入といつてをり、何れ一と問題は免れぬ形勢である

# 騒がれて逃げ出す

## 釜山の強盗

【釜山特電】十一日午前五時頃牧ノ島東三洞海岸金勢萬方に朝鮮刀を攜へた覆面強盗が押入り折柄主

# 京城高工の展覧會

京城の年中行事の一たる京城高工展覧會はいよいよ明十三日(日曜日)午前九時から午後三時まで同校內で催すことになつた。當日は高工、中央試驗所、工業試驗所の試驗製品等を公開し、成績品家庭篤組一棟の外一切製品の陳列を陳列するが、今年は都合により當日は晴雨に拘らず催し、觀覽料は要らない一般の參觀を歡迎する

## アナウンス

融和、融和、和やか和やか、ましいのにこれは又怪しからぬ話、といふと角がたつが▲十二日の銀行集會所金曜會(會社院)に集まつた連中いづれも象煙草をプカくふかして部屋中は煙だらけ▲何事かと覗つてみると、何れも申合せたやうに卷煙草の口から紙片を引ずりだして懐に入つてゐた▲これは、この頃流行のタバコ富籤といふやつで、京城の内鮮紳士の富籤が煙にくすぶつてあぶり出される仕組になつてゐる▲何でもタバコ會社から各メンバーに二袋づゝ寄贈してタバコをのんでくれといふ譯だが▲定めし料亭の座敷では歡迎されることであらう▲何れにしても時節柄不經濟なこと


市内均一圓 新ビユイツク號其他新車揃 自動車が綺麗で安全第一 タクシーの御用命は 御銀都 京城タクシー 電話本局二〇四〇・二七四四

Excellent Design KO Superior Quality No.231 英國製品 KO

洋服 愈々秋多服の季節が參りました!! 御注文の節は…上記ケーオーマークの生地を先づ御撰び下さい 品質優良・價格低廉な一九二九年式の新柄が豐富に入荷しました ケーオーのマークは絶對の御信用を得ております ▼全道有名洋服店に見本を備てあります

新ドボン・ヒツク等名車練習○通信教授有○學則無代進呈 公認 東京 エンパイヤ自動車學校 ○陸軍將校內信水閣下指導 東京市外六郷町(京濱電鐵雜色驛前)

全學資僅か四十円、必ズ免許證取ラス、免許證取ル迄ハ卒業ニ非ズ、卒業ノ暁ハ責任ヲ以テ就職紹介ス、寄宿部、夜間部、寄宿舍ノ設備アリ(規則書進呈ス) 部島自動車講習會 大阪市北區齋源寺町六丁目六九

支店長募集 月七拾五圓給 市郡一名保證金不要 見本略送附ス年中榮 履歴書送レ採否通知ス切手三錢 大阪市港區九條中通三丁目 電話西四〇二六番 農機發賣元 岡本商會本店

マイクロ・シンクロナス ビクター・ラヂオ エレクトロラ(RE—四五型)

ビクターが多年の研鑽と蘊蓄を傾倒して完成した劃世紀的のラヂオ・エレクトロラ——一つの典雅なキャビネツトの中にラヂオ・セツトとエレクトロラと二つの完全な装置を有して居ります。一つの器械を提供するの値段で二つの完全な新式の器械を提供するのも——正に時代先驅の驚異的奉仕であります。(説明書は特約店で差上げます)

(¥1,075.00)

日本ビクター蓄音器株式會社

優等清酒 優等賞受領 朝鮮博覽會銀牌受領 朝鮮北道醸造品 大邱東雲町 棟居酒場 電話八二四番

京城府西小門町 田中丸病院 普通病室及隔離病室ノ設備有リ 電話光化門一三八五 一八八六

地圖兵書軍需品 龍山練兵町 小林又七出張店

資本金五百萬円 朝鮮火災 本店京城朝鮮

京日案内 五號活字十五字詰五行一回 金五拾錢 出名八一回每ニ 五拾錢增料金ハ前納ノ事

店員 內地人四十歲前後身元確實なる保證人を要す 京城府水洞一〇 水月堂茶店

外務 高給収入多方面に任用信用ある御出張提供 復興社(京城府明治町二丁目) 詳細手紙照會 

販賣 員急募內勤人間要金 明治町二ノ二九 マツダ屋 電本八二五

恩給 元年若しくは本證有貸付致し ます 京城若草町二六四 電本二六四

古本 賣買高價買入 京城本町一丁目 群書堂書店

時計 修理専門 修理料金の高廉は技術の相違により生ずるものと信ず 京城練兵町三 鈴木時計修理工場 電話一〇七〇

修繕 蓄音器修繕は京城で一番安く迅速な 本町四丁目 近藤蓄音器店へ 電話本局二九九番

恩給 年金長期低利立替 即刻本人直談 京城府竹添町一ノ八二(西大門小學校裏門) 電話光化門一八四三 長壽商會

恩給 年金短期大勉強 今般京城驛前吉野町に移轉 即時取引 京城驛前公設市場裏 電話本局 九二一 便宜

特別案内

ばい毒 りん病 専門 電本三二六

京城本町四丁目 醫學博士 和田醫院 特に優待診療

ドラゴン は補血強壯精力絶倫無比 を願ふ人に

ドラゴン は食慾増進頭腦明晰安眠 を願ふ人に

ドラゴン は粉末で服用に便利 息苦しき人に 京城南大門通二 ご相談御入用の方は無代進呈

# 運命の浪【137】

遠藤柳雨作　多田毅三畫

## 嵐と手闘（一）

そとは恐ろしい大暴風雨だ、狂的な大颱風は、斜に大雨を吹きなぐつて、車軸を押し流すやうなもの凄い情景を呈して居る。大森ホテルの裏手の断崖は、その裾が直に海水に洗はれ、そこからたゞちに海に通じ得られるやうな場所にあつて、その断崖ももう強雨と大風とを頭から浴びて、眞つ暗になつて居た。

一日吹き通した嵐は、夕方になつてもその勢ひが衰えなかつた、衰えるどころではない、一刻一刻に猛威を増して來て居る、がう〳〵といふもの凄い、濤聲のやうなうなりを上げて、ホテルの邸の断崖にぶつかつてくる、そのたび毎に白雨は断崖に砕けちつて、あたりは闇の世界となる。

立樹は吹き倒され伏し、窓には燈一つ飛ばず、地には人影一つない恐ろしいストムシーンだ、雨と風が海面に接する毎に、海波は高く反動的に躍りあがつて、断崖的な光景を呈するのもの凄かつた。

かうしたストムシーンは夕方から三時間ほどつのつたが、依然として猛威は衰えなかつた、と、夜の十時ちかくになつた時、突如としてホテルの裏手の口が開いた、その口の扉の足元は、三段ばかりのコンクリートの階段を境にして海水とつゞいて居るコンクリートの階段のつきるところに、二本の杭が打つてあつて、其處に一艘のボートが、風と雨と波とに翻弄されて、半沈みかけて居た。

開いた扉の奥から、二個の黒い人影が現れた、みると二人は一個のトランクやうのものを、四本の手にかけて運びだして居る、てうどその途端に突如吹き起こつた、大猛風雨を眞正面から浴びた二個の人影は

『あッ』

『こいつアひどい……』

同時に手首にして居たトランクを、そのまゝそこに捨て、兩手に頭を掩ふて雨を避けた、第二の白雨は斜に雨を浴びるやう。

『おい、ボートの水を掻いだせよ、これぢやア使ひものにならねえ』

一人が幽かな電燈の光りに水の溜つたボートの方を示した。

『ヨシ』

闇に一人の人影は、黒い防水衣を纏つたまま、コンクリートの階段を降り、片手にボートを引寄せて、階上へ輕く引き上げてから、兩手をかけて水をだしたこと

『大丈夫か、誰も來やしないか』

ボートから水を掻きいだしながら叫んだ。

他の一人はドアの奥の方に目をやりながら

『大丈夫、なんにしろこの嵐だ』

今度は二人して手傳つて、ボートの水を掻いだすのだつた、二人とも雨を浴びたやうに濡れて居る、断崖の脚元に捨てられたトランクも風に吹かれ雨に洗はれその上波をかぶつてズブぬれになつて居る。

その内に端艇の水は掻いだされた

『ヨシ、これでいゝたのむぜ』

『承知だ』

四本の手首にかけて、ズル〳〵と階上からおすと、ボートは他愛なく海面におろされた、細い纜のひもでくひにくゝつてから、二人は再びトランクのそばへやつて來た

直に四本の手首は左右の端にかゝつた、もう宙に上げられた、一歩々々雨と風の闇をたどつて、例のボートに近寄つた。

『しつかりたのむぜ』

一度ボートのそばでトランクは卸されたが、再びボートの内へとはこび出されやうとした時、突如、ドアの奥から別な人影が現れた。

『……待て！』

鋭い聲で怒鳴つた。

二人の人影の視線は、一齊にその方に向いた。

## 讀者らん

▲私は久子さんに同感です國をあげて大いに緊縮しなければならないこの經濟國難にさいして『婦人にとつて一番大切なのは容姿だ』とか『一錢や二錢が經濟生活に大した影響はない』等余りのんきな様に思はれます、一錢や二錢がなんかといふ事では緊縮した所が一つもない様に思はれます（さと）▲本町のさる毛糸手藝品店で毛糸を買ひました處あまりに絶えない嬉切れ〳〵でありました、取かへに行きますと主婦はねずみの様な顔をしながらかへてくれません、やつと頼んだ後新らしいのを出しましたが主人はつり錢を投げ出してよこし店員はこの世界で笑つてゐました。これは正直な商人の道徳でありませうか。本町一丁目小間物店で金具帶止にひもをつけて買ひました後N小間物店でも同様にして買ひましたが同じ品で八十錢で十錢の手間賃はとりませんでした（紙鐵砲）▲十日晩チン種毛色白黒の斑で赤のモスの首輪をした鑑札第六九〇九號の雄犬が宅へまよひこみました御氣付の方は御出で下さい（若草町一ノ八五番地）▲やゝもすれば喫とりどりの訪問婦女日中のみの勤務なら睡眠無用のはず少しは眞面目の程度も出らん事を（早朝生）▲もと群山中學におられた河上謙児の近況および住所を御承知の方はありませんか（櫻井町一ノ二三生）

## 圍碁新局（五）

先相先　先番　増淵辰子（二段）　井上一郎（三段）

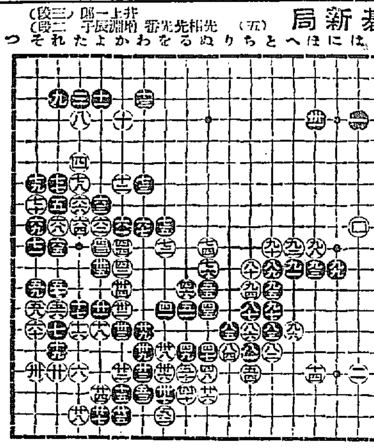

| | |
|---|---|
| 八十一 | ち十五 |
| 八十二 | り十四 |
| 八十三 | と十一 |
| 八十四 | ほ十一 |
| 八十五 | と十三 |
| 八十六 | と十五 |
| 八十七 | ち十四 |
| 八十八 | と十 |
| 八十九 | ち十二 |
| 九十 | ほ十 |
| 九十一 | と十四 |
| 九十二 | ち十三 |
| 九十三 | へ十一 |
| 九十四 | と十二 |
| 九十五 | に十 |
| 九十六 | り十五 |
| 九十七 | ち十五 |
| 九十八 | へ十 |
| 九十九 | へ十四 |
| 百 | は九 |

## 演藝案内

**東亞倶樂部**　當る十三日より仲秋特選名畫大會　來り見よ大東亞の名畫番組　極性的大作家本名本…　東京大衆作家土師清二原作　大作料金二十錢　日活大作　**砂繪呪縛**　八卷　下將軍家の悪政は日と共に募る天下を暗中に跳躍する…甲府の卿の…それを偽る正…黒田藩…火花を散らす大劍戟史……　ワーナー・ブラザース社特作　ジヨン・バリモア氏主演　上山草人氏出演　マーナ・ロイ嬢　紅情秘史　**ドンファン**　十一卷　大無比の南洋情緒・驚天動地の大活劇　…

**大正館**　十一日より秋祭特別大興行　記念の映畫界を斷然抑へる名選名番組　蒲田の特作　モダン・ハイスピードコメディ　佐々木恒次郎監督　女性の力　全卷　蒲田新進　川崎弘子　吉川英蘭　主演　京都竹内　伊勢音頭　八卷　…

**中央館**　マキノキネマ　多情佛心　十卷　井上正夫　島田嘉七　…　▲十日より　愉悦の泉　歡樂の海　映畫と演藝の交響樂　映畫と實演　毎日晝夜二回　夜六時、晝十二時三十分　（映畫の部）マキノ御室スタヂオ超特作時代劇　吉野二郎監督作品　…　**幸運馬蹄騒動記**　…　（實演の部）東京新派劇　**覆面の雄士**　…

# 下痢症　腸カタル　小兒下痢　消化不良　常習便秘に　ビオフェルミン

ビオフエルミンは腸内清淨作用を營み、異常醗酵や腐敗を防ぐほか、澱粉蛋白質を消化する故に、凡ての腸疾患の治療と豫防に優れた効果を收めます

また本劑を常用すれば、腸のはたらきを援け、便通を整へ、榮養をよくする故、整腸保健藥としても有効です。

錠劑のほかに粉末もあり……全國知名藥店に販賣す。

發賣元　大阪市道修町　武田長兵衞商店
製造元　神戸市二宮町　神戸衞生實驗所

(D) 396—52

## 官製の補血強壯劑　蔘精（人蔘エキス）

▲佛國の血（葡萄）　▲朝鮮の肉（人蔘）　合釀滋强美酒

ハタ印　蔘精葡萄酒（赤）
ハタ印　蔘精白葡萄酒（白）

朝鮮總督府專賣局製造　元賣捌所　京城　資生堂

## タンスは津村

此廣告御持參の方に限り一割引（郵便所西側）
京城本町四丁目　津村タンス店

## 皮膚泌尿花柳病

醫學博士　渡邊晋
京城黄金町入口　日本生命階上
診療　十二時半マデ及ビ夕刻

## 檢眼と眼鏡

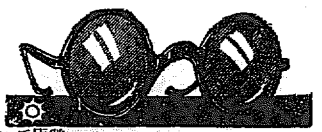

一、複雑なる屈折異狀は必ず專門醫師の視力檢定を受けねばなりません。
一、簡單なる屈折異者の自覺檢眼と完全なる眼鏡の製作は知識と設備の完備せる眼鏡專門の大學堂で出來ます。
一、非適度の眼鏡を掛ては眼に危險で有ります

定指御　京城帝國大學　赤十字病院　鐵道病院　江頭眼科　金井眼科　安國醫院

京城府本町二丁目　大學堂眼鏡店
電話本局二三七五番　振替京城一一二九番

本店　大阪市南區心齋橋南詰西
…店にて御買上の眼鏡は消毒して販賣致します。店員一同日に數回手を洗滌し清潔衞生を重んじて從事致します。（新刊カタログ進呈要郵券貳錢）

## ●頭痛がするならノーシンをおあがりなさい●

いかなる舊弊人もトリスを介しての洋食には好意を生ず

# トリスソース

代理店　株式會社　新東商會

ソ45

# 新涼のご寝冷え

## 食傷による下痢と腹痛に　所謂お腹の掃除に

# 糖衣 アドース錠

醇良強力なる炭素劑で下痢腹痛の原因たる腸内の有害瓦斯並に細菌を速に吸着排除する唯一の止瀉整腸理想藥であります

一般下痢　鼓腸　急慢性腸カタル　醗酵性下痢　胃酸過多症　コレラ　疫痢　腸チフス　食餌及藥物中毒

〇・二〇　一・〇〇　〇・五〇　三・五〇

大阪市東區道修町　藤澤友吉商店　支店　東京　京城

A—31

## 嶋谷汽船仁川出帆

○天津、大連、鎭南浦、仁川、群山、木浦、釜山、浦項、境、敦賀、伏木、新潟、舞鶴、小樽、大連（臨時）、函館、室蘭、根室、荻岡、宮古、釧路、留萌、三千噸以上ノ優秀船　○各船共總噸、千噸以上ノ優秀船ニシテ無線電信裝置ヲ有ス

大連天津直行（大連汽船大連代理店扱）

仁川
大成丸　十月　日未明
長成丸　月　日未明

鎭南浦發　代理店　日鮮海運出張所　仁川　…

東日本北海道行（群山、木浦、釜山經由）
樺太　…
大成丸　月　日午後
長成丸　月　日午後

仁川發　代理店　本町四　日鮮海運株式會社
長成丸　月　日午後
大成丸　月　日午後

○各船共三千噸級優秀貨客船ニシテ無電裝置アリ

嶋谷汽船株式會社出張所　電話五八五番

仁川代理店　本町四ノ二　日鮮海運株式會社　電話五〇一〇八番
京城代理店　國際運輸株式會社支店
鎭南浦代理店　日鮮海運出張所

## 山下汽船　川崎汽船　仁川出帆

●京濱直行　瑞鳳丸　月　日
●名古屋、清水、東京　豐富丸　月　日
●阪神　三國丸　月　日
●阪神　紅海丸　月　日

山下汽船株式會社　川崎汽船株式會社

## 協同海運株式會社

電話八〇八・六七番

## 森信汽船仁川出帆

江華線（毎日往復）
延安線（隔日往復）
富里線（月八回往復）
海州線（月四回出帆）
牙山線（月六回往復）
南陽線（月八回出帆）
唐津線（月十回往復）
瑞山線（月六回往復）
○連絡荷物共仲各沿岸行帆船積荷物ハ乞本社陸送部◎御利用ヲ
仁川港前（電話一六三番）

## 森信汽船株式會社

出帆定期表申越次第進呈

## 大阪商船汽船出帆

●神戸、大阪行（群山、木浦經由）
溫州丸　十月二十日
山東丸　十月二十三日
△順天丸　十月二十四日
△名古屋丸　十月二十八日
△甲子丸　十月二十九日
●名古屋、清水、横濱、東京行
△雲南丸　十月十五日
△四川丸　十月　日
●大連行
開東丸　十月廿九日正午
●長崎、鹿兒島、三角行
開東丸　十月十四日
元山出帆
●清津、雄基行
新高丸　十月十九日
●釜山、門司、宇品、神戸、大阪行
十八小野丸　十月十五日

## 内地各港出帆主要航路

●歐州行毎月一回●南米行毎月一回●豪洲行毎月一回●孟買行毎月二回●北米行毎月一回●南米行毎週一回●爪哇行毎月一回
●御注意△は船客御斷

大阪商船株式會社仁川支店　電話二〇二一番
京城代理店　國際通運株式會社　電本一七〇・本一五九七
專屬荷扱　仁川本町一　電話四一一番　田組
專屬荷扱　仁川港町六　電話七一・一四三　丸組支店

## 朝鮮郵船出帆

▲金剛山探勝航路開始
元山發　毎日午前八時半　成北丸
長箭發　同日午後二時
元山着　同日午後九時

博多航路（博多行）
●芝浦丸　十月一九日　新義州發　西鮮各港經由　博多行
●釜山丸　十月十九日　雄基發　北鮮各港經由　博多行

清津雄基船車連絡船　咸南丸
清津發　毎偶數日　正午十二時
雄基着　同日　午後六時
雄基發　毎奇數日　午前十時
清津着　同日　午後四時

○仁川出帆（代理店國際通運支店）
東京行　長白山丸　十月十四日
大阪行　慶州丸　十月十四日
木浦行　羅南丸　十月二十三日
長崎三角鹿兒島行　昌原丸　十月二十一日
濟州行こはくてふ丸　たか丸　毎日午前九時半
大連行　羅南丸　十月十六日
大連南島行　盈德丸　十月二十六日
釜山上行　平安丸　十月二十四日
鎭南浦行　羅南丸　十月十九日

○木浦出帆（代理店國際通運木浦出張所）
東京行　長白山丸　十月一六日
大阪行　慶州丸　十月一五日
濟州行　濟州丸　十月一六日
多島海行　統營丸　十月一二日
仁川行　昌原丸　十月一六日
釜山上海行　平安丸　十月一六日

○釜山出帆（取扱店大池回漕部）
東京西鮮行　長白山丸　十月一八日
東京北鮮行　長白山丸　十一月四日
大阪西鮮行　慶州丸　十月十七日
大阪北鮮行　榮江丸　十月二〇日
長崎三角鹿兒島行　羅南丸　十一月一七日
大阪經由元山行　咸鏡丸　十月二七日
北鮮行　興東丸　十月二〇日
浦鹽行　清津丸　十月二三日
上海行　平安丸　十月三〇日
鬱陵島行　忠城丸　十月二七日
江原道行　忠清丸　十月一五日
濟州島行　鎭城丸　十一月一九日
宇品大阪行　立神丸　十月二一日
清津元山經由直行　立神丸　十月二一日

○元山出帆（代理店國際通運支店）
東京行　長白山丸　十一月二日
大阪行　釜山丸　十月二四日
大阪行　榮江丸　十月一七日
沿岸航路出行　新義州丸　十月一六日
江原道行　白頭山丸　十月二六日
雄基行　春川丸　十月一五日
浦鹽行　清津丸　十月二五日
宇品大阪行　立神丸　十月三〇日
清津直行　立神丸　十月二三日

▲右之外各地共臨時船ヲ配船致シ船腹ノ潤澤ヲ取計ヒ居候

●日本郵船出帆
歐州行　香取丸　十月二十四日
　　　　門司　十月二十六日
　　　　神戸　十月二十四日
濠洲行　大洋丸　十月二十六日
　　　　神戸　十月二十六日
　　　　長崎　十月一日
濠洲行　安藝丸　十月一日
　　　　神戸　十月八日
　　　　長崎　十月　日

朝鮮汽船出帆廣告
●釜山出帆（扱店釜山本店）
麗水行（急行）各港寄港　毎日午前十時半
麗水行　各港寄港　毎日午後一時
木浦行　各港寄港　毎日午後八時
馬山行　各港寄港　毎日午前九時半
統營行（急行）毎日午前十一時
浦項行　各港寄港　毎日午後十一時
方魚津行　各港寄港　毎日午前九時半
●木浦出帆（扱店木浦支店）
釜山行　各港寄港　毎日午後八時

京城南大門通り　朝鮮郵船株式會社
本局電話　四一九五番　四一九六番　四一九七番　四一九八番
釜山支店　大倉町　電長一八四番
元山支店　海岸通　電長一三四番
仁川出張所　海岸町　電長三五一番
京城代理店　國際通運會社　電本一七九・三一一〇番

## 辰馬汽船仁川出帆

泉寮丸　十月十六日　神戸　大阪　南浦、鎭南浦
辰山丸　十月十三日　阪神
辰山丸　月　日　京濱
桃葉丸　月　日　阪神、芝浦
大新丸　十月二十日　群山、阪神、清水
天長丸　月　日　清水、東京

仁川代理店
仁川本町四丁目
朝日組回漕部
專用電話　五二九・八二八番
長距離電話　一六番